Tempo: instável, com chuvas. Temperatura: estável. Ventos: quadrante Norte, fracos. Máxima: 31,4 (Meier). Mínima: 21,8 (Jardim Botânico)

ANO XXXI — N. 9.378

Diario Carioca

RIO DE JANEIRO, QUINTA-FEIRA, 5 DE FEVEREIRO DE 1959

O Máximo de Jornal no Mínimo de Espaço

Fundador: J. E. de Macedo Soares

Brasil negocia um 'funding' de três bilhões de dólares

COMEMORAÇÃO DE ANIVERSÁRIO

Recebendo ontem, no Palácio das Laranjeiras, os campeões mundiais de basquetebol — que, por seu intermédio, fizeram entrega à Nação do título conquistado em Santiago — o presidente Juscelino Kubitschek destacou a sua dupla satisfação com a vitória, por ter esta ocorrido no dia em que completava o 3º aniversário do seu Govêrno. — Na foto, o Presidente segurando os troféus nas mãos de Valdemar e Valdir, vendo-se ainda Algodão, o juiz Leibnitz, Valdir, Jatir e Vlamir, êste, o maior jogador do Campeonato Mundial. (Texto na 9ª pág.)

Para ser pago no prazo de 25 anos

Um "funding loan" (consolidação de dívidas) brasileiro, num valor aproximado de 3 bilhões de dólares, vem sendo objeto de estudos das autoridades monetárias e do Ministério da Fazenda, que pretendem obter tal objetivo junto às corporações financeiras internacionais ou do Govêrno dos Estados Unidos.

Essa operação, que teria um prazo de pagamento de 25 anos, viria solucionar o angustioso problema brasileiro de desequilíbrio cambial e, simultâneamente, ampliaria nossa capacidade de importação dos bens destinados a promover o desenvolvimento econômico do país. Se concretizada poderia substituir o pretendido empréstimo de US.$ 300 milhões ao Fundo Monetário Internacional.

UMA DÍVIDA ÚNICA E CONSOLIDADA

No projetado "funding" que, no entender de nossas autoridades será de obtenção trabalhosa, estariam reunidas a nossa dívida externa, no valor aproximado de 112 milhões de dólares, e as diversas operações de crédito que vêm sendo saldadas por nosso Govêrno, a prazo relativamente curto (5/6 anos), como financiamentos, empréstimos e pequenas consolidações, estas totalizando cêrca de US$ 2 bilhões, 775 milhões.

As liquidações parceladas anuais, no prazo dilatado de 25 anos, consumiriam pouco mais de 100 milhões de dólares, cada 365 dias, o que, paralelamente, daria um saldo que permitiria ampliar nossas compras no exterior, cuja predominância pertence ao mercado fornecedor norte-americano.

CONTRA A PUBLICIDADE

Contrário à divulgação das negociações tangentes à realização do empréstimo brasileiro junto ao Fundo Monetário Internacional, manifestou-se o sr. Herbert May, que representa os interêsses dessa instituição internacional no Brasil. O sr. May teria externado seu desagrado, pessoalmente, ao Ministro da Fazenda, sr. Lucas Lopes, sem, todavia, haver aludido às declarações do sr. L. Constanza, em Nova Iorque.

Também o próprio Presidente da República teria feito ponderações ao sr. Lucas Lopes, as quais resultaram na nota oficial ontem distribuída pelo Gabinete do Ministro da Fazenda à imprensa especializada.

MISSÃO QUE VAI A WASHINGTON

Estão indicados, até o presente, para seguir para Washington, a fim de encaminharem negociações e estudos sôbre a solução da situação financeira do Brasil, os srs. Casimiro Ribeiro, Chefe da Assessoria Técnica do Ministério da Fazenda, Paulo Poock Corrêa, Diretor da Carteira de Câmbio do Banco do Brasil, e Otávio Paranaguá, representante do Tesouro Nacional. Nos próximos dias, deverão seguir viagem com destino aos Estados Unidos.

O DIARIO CARIOCA estará aberto, durante os três dias de carnaval, das 10 às 21 horas, para receber a visita dos foliões e blocos carnavalescos, bem como para prestar-lhes informações gerais acêrca de assuntos relacionados com o período do reinado de Momo. Redação. Av. Rio Branco, 25, sobreloja, telefones 43-5539, 23-5082 e 23-3239.

HELIPORTO NO TETO DO CATETE

O Distrito Federal ganhou, ontem, oficialmente, seu primeiro heliporto (campo de pouso exclusivo para helicópteros), com a inauguração feita pelo presidente Juscelino Kubitschek do campo do telhado do Palácio do Catete, localizado onde, outrora, ficava o mastro da bandeira.

O Presidente da República, juntamente com o cel Dilermando Silva e um fotógrafo de uma revista carioca, subiu no seu helicóptero no Palácio das Laranjeiras e, depois de algumas evoluções pelo céu da cidade, desceu no telhado do Catete, marcando a inauguração do novo campo.

ESTADA BREVE

Tendo permanecido cêrca de 30 minutos na sede do Govêrno, o sr. Juscelino Kubitschek voltou ao telhado e embarcou novamente no aparêlho que, fazendo inveja às quatro águias do antigo Palácio do Barão de Nova Friburgo, rumou célere e firme para as Laranjeiras.

NY: avião caiu no rio gelado

NOVA IORQUE, 4 — (FP-UPI-DC) — Enquanto prosseguem as operações de socorro às vítimas do avião turbo-hélice "Lockheed electra", da "American Airlines", que caiu, na noite pasada, nas águas geladas do Rio East, nesta cidade, as autoridades federais e locais começam o inquérito que apontará as causas da catástrofe em que pereceram 65 ocupantes do aparelho, que procedia de Chicago.

"Os corpos flutuavam a nosso redor e escutávamos os gritos desesperados dos sobreviventes, pedindo socorro", declarou o capitão Sam Nickerson, comandante do rebocador "Thomas Teti", cujos tripulantes, lançando-se corajosamente às águas geladas do rio, conseguiram salvar oito pessoas.

BUSCAS

Durante tôda a noite e dentro de um nevoeiro que tornava difíceis as operações de salvamento, os rebocadores do pôrto fizeram esforços desesperados para encontrar os corpos dos passageiros do avião. Pela manhã, haviam sido encontrados 19 cadáveres, faltando ainda 46. Teme-se que muitos corpos tenham sido arrastados pela forte correnteza para quilômetros do local da catástrofe.

SOBREVIVENTES FALAM

Se estou vivo, disse Seymour Kemach, de 36 anos, um dos passageiros recolhidos, foi porque deixei minha cadeira, na frente do avião e fui sentar-me atrás, no salão. Acabara de colocar o cinto e conversava com duas aeromoças quando "aquilo" aconteceu. De repente, vimo-nos nágua. Ajudei as duas môças e um menino a libertarem-se e, depois, afundei. Pensei que tudo estivesse acabado, mas voltei novamente à tona e nadei com tôdas as minhas fôrças para o rebocador que se aproximava".

O antigo jornalista Edward Gottlies, que também era passageiro do avião, declarou: "Depois que caí nágua, um homem gritou-me: "aqui está uma bóia, podes nadar até ela". Assim o fiz. O vôo, prossegue o jornalista, me parecia tranquilo e não me causava apreensões. Era quase meia-noite e procurei através de minha janela ver a iluminação de Nova Iorque. Não pude. A noite estava nublada e chuvosa. Sùbitamente, um tremendo choque e o avião se espatifou, lançando destroços a distância".

OUTRO ACIDENTE

No Arkansas, um bombardeiro "B-47", que tentava aterrisar em Litle Rock, se chocou contra uma colina, morrendo três homens da tripulação. Também

(Conclui na página 5)

PORTA-BANDEIRA DO DESFILE DO DC

Angelita Martinez, que passou a coroa de Rainha das Vedetas para Irene Bertal, visitou, ontem, nossa redação, a fim de agradecer o convite para ser a Porta-Bandeira do DIARIO CARIOCA no monumental Desfile de Blocos do próximo sábado, à partir das 16 horas, na Avenida Rio Branco, da Praça Mauá ao Obelisco. Aplaudida e logo cercada pela turma da Casa, Angelita, acompanhada de seu fã-clube que cantou várias músicas carnavalescas, exibiu (na foto) suas indiscutíveis qualidades. Sábado de carnaval novamente a veremos em estonteante fantasia na promoção do DIARIO CARIOCA. — (Noticiário de carnaval na 11ª página)

Itamarati e Mercado Comum

Reuniu-se, ontem, no Ministério das Relações Exteriores, a Comissão Brasileira Permanente encarregada de orientar tôdas as negociações relativas ao Mercado Comum Europeu. Essa Comissão, além dos órgãos oficiais, congrega os representantes de tôdas as associações de classe, da indústria, do comércio e de entidades rurais.

Ficou estabelecido, nessa reunião, que a Comissão vai trabalhar permanentemente, dedicando suas primeiras atividades ao estudo das eventuais negociações com os países do Mercado Comum Europeu no âmbito do GATT.

Lott processa outra vez 'DN' por calúnia

O marechal Henrique Lott solicitou ao Ministro da Justiça, através de aviso de anteontem, as providências necessárias para a instauração de novo processo, por calúnia e difamação, contra o sr. João Portela Ribeiro Dantas, Diretor do "Diário de Notícias".

Motivou o pedido o editorial publicado por aquêle matutino, em sua edição de 28 de janeiro último, sob o título "General Petróleo", a respeito da questão do petróleo boliviano, cujos têrmos foram considerados, pelo Ministro da Guerra, injuriosos à sua pessoa.

O AVISO

E' êste o texto integral do aviso de 3 do corrente, encaminhado pelo marechal Lott ao ministro Cirilo Júnior:

"Senhor Ministro:

"O jornal "Diário de Notícias" desta capital, edição de 28 de janeiro último, à página quatro, publica um artigo de responsabilidade da redação, sob o título "General Petróleo", em que se contêm acusações absolutamente falsas e caluniosas à pessoa do Ministro da Guerra, versando o tão debatido problema do aproveitamento do petróleo boliviano, dentre as quais se destacam as seguintes:

a — "O coronel Albino vai funcionar hoje sob a inspiração e com a cobertura ostensiva do general Lott..."

"Trata-se da antecipação de uma inverdade, pois que o Ministro da Guerra não teve a menor interferência na programação, escolha e conteúdo do assunto que foi motivo da conferência do referido oficial no Clube Militar;

b — "o Coronel Chefe do Estado Maior da Vila Militar e o Ministro da Guerra vão iniciar hoje uma campanha de agitação no Clube Militar contra dos atos do Govêrno".

Não merece comentário, nem resiste à menor crítica tal assertiva, eis que ao articulista caberia a pecha de agitador, não estivesse o editorial sob a responsabilidade da própria direção do matutino, cuja campanha *dirigida* contra o Ministro da Guerra tem sido conduzida à base da deturpação sistemática de fatos, de conceitos apressados e, algumas vêzes, do incitamento à subversão da ordem e do regime.

c — "... na impossibilidade de esconder um mau voto, o general Lott procura agora destruir o próprio Tratado."

Ressalta aqui o desejo evidente do articulista de provocar uma manifestação pública em tôrno da essência do voto que teria sido proferido pelo Ministro da Guerra, em sessão secreta do Conselho de Segurança Nacional, de março de 1955, quando tal voto tem a resguardar-lhe o sigilo, do qual é depositário o Ministro da Guerra.

d — "... o general Lott impediu a convocação de assembléia alegando que o Clube (Militar) não deveria interferir numa questão que representava um ato do Govêrno".

A inverdade aí reponta claramente, pois que o Ministro da Guerra em nenhum momento interveio em assunto da competência doméstica daquela sociedade, nem fêz qualquer declaração a respeito.

"Diante do exposto, solicito de Vossa Excelência as providências necessárias para a instauração da competente ação penal contra o sr. João Portella R. Dantas diretor do jornal "Diario de Noticias", como incurso nas letras f e g (calúnia e difamação) do artigo 9º da Lei nº 2.083, de 13 de novembro de 1953.

"Aproveito a oportunidade para renovar a Vossa Excelência meus protestos de particular estima e distinta consideração.

a.) — Henrique Teixeira Lott, Ministro da Guerra".

Três nomes resistem na UDN: presidência

O sr. Juraci Magalhães comunicou ontem ao diretório nacional da UDN ter concluído as sondagens junto aos ex-Presidentes, aos líderes parlamentares e aos dirigentes regionais do partido em tôrno do caso da presidência, verificando que três nomes retêm a atenção da UDN — Magalhães Pinto, Herbert Levi e João Agripino.

Quanto à margem de apoio de que desfruta cada um dêsses próceres o sr. Juraci se reserva para comunicar diretamente aos interessados, para que cada um, de posse das informações, possa considerar mais objetivamente a própria situação.

REDUÇAO

Espera ainda o Presidente da UDN arrematar a sua coordenação numa tentativa de reduzir as três candidaturas a uma só, o que tentará através de contatos pessoais com candidatos pelos quais se manifestaram os correligionários.

Não se realizaram ontem novos contatos entre os interessados na solução do caso da presidência, prevendo-se entretanto para as próximas horas um confronto decisivo entre os três candidatos na presença do sr. Juraci para encontro de uma fórmula comum.

Sabe-se também que não se alterou até o momento a atitude do sr. Magalhães Pinto, disposto a disputar a presidência na convenção, exigindo, portanto, um pronunciamento claro do partido sôbre sua conduta política.

ROBORE'

Ainda na reunião da UDN, o sr. Seixas Dória propôs se pronunciasse o partido sôbre os acordos de Roboré. O sr. Juraci Magalhães designou uma comissão integrada pelos srs. Seixas Dória, Carlos Lacerda e João Agripino para examinar o problema e fazer sugestões ao diretório nacional. O deputado Seixas Dória viajará para seu Estado por êstes dias, mas deixará seu ponto de vista expresso numa carta que entregará ao seu líder.

PREVIDENCIA

O sr. Guilherme Machado, Secretário Geral da UDN, pediu atenção dos seus correligionários para o andamento do projeto de lei orgânica da previdência social.

Água e sabão

Os cronistas parlamentares dão notícias da viva curiosidade que o sr. Jânio da Silva Quadros despertou, não sòmente no recinto da Câmara, como nos corredores, salas e saletas, na sede popular do Poder Legislativo. Todo mundo queria saber se efetivamente o ex-Governador de São Paulo apresentava-se em público desgrenhado, com a gola do casaco povoada de caspas e com as unhas de luto fechado. Muitas dessas pessoas não tinham a curiosidade gratuita, pois estavam em dúvida do que lêem nas fôlhas, sôbre a candidatura, fatal e inevitável do demagogo, à sucessão do sr. Juscelino Kubitschek.

AINDA que a política tenha mais voltas que o rio Camacuan, o fato é que não podemos excluir dos seus conceitos, as afluências, as corredeiras e os estuários. A política flui como um rio impetuoso, às vêzes transborda cobrindo suas margens, outras vêzes se encolhe, desaparecendo nas dobras do próprio leito. Assim, é sempre emprêsa delicada descrever os seus itinerários, de modo que não nos aventuramos a calcular as probabilidades de êxito das pretensões nacionais do antigo Governador matogrossense dos paulistas.

De um fenômeno, porém estamos certos: — a precariedade da paixão popular pelos seus ídolos, aos quais se poderá aplicar o velho rifão relativo aos ganhos no jôgo: cantando vêm, cantando vão.

Na penúltima legislatura, quem polarizou a curiosidade dos provincianos, que a vieram compor, foi o nosso bravo Tenório, o qual chegou a criar um cenário móvel, com capa negra e metralhadoras de guerra, das quais (é bem de ver-se), nunca se serviu. O que Tenório pretendia era impressionar o indígena, escamoteando-lhe os votos nas urnas eleitorais.

TODOS sabemos que Tenório possui imaginação florida e não tem mêdo do ridículo. Quanto a Jânio, que lhe assentem tais atributos, ainda está por provar. Na sua luta contra Ademar, limitou-se a mostrar, ao culto e civilizado povo paulista, que se poderia encaminhar os seus destinos com sujidades e figuras repugnantes, sem novidade nenhuma. Apenas ratazanas engaioladas e vassourinhas de piaçava. Com tais recursos à sujeira, Jânio Quadros terá impressionado o poviléu de São Paulo. Mas, as suas camadas intelectuais, os seus espíritos de escol, por mais que reprovassem as ligeirezas do Ademar, não se conformavam com as grosserias do Jânio. Agora a política está pedindo água e sabão.

J. E. DE MACEDO SOARES

ALMIRANTES PROMOVIDOS

O presidente Kubitschek assinou decretos, ontem, promovendo no Corpo da Armada ao pôsto de vice-almirante os contra-almirantes Mário Costa Furtado de Mendonça, Antônio César de Andrade e Hélio de Almeida Azambuja.

Igual decreto promoveu ao pôsto de contra-almirante os capitães-de-mar-e-guerra Luís Clóvis de Oliveira, Herman Gonçalves Martins, Sílvio Monteiro Moutinho e Valfrido Quintanilha dos Santos.

IOLANDA REINARÁ NO RIO

Iolanda Soares, coroada por Rei Momo, I e Único, Rainha do Carnaval Brasileiro em Nova Iorque, no grande Baile do Hotel Pierre, realizado recentemente naquela cidade, desembarcou, ontem à noite, no Aeroporto Internacional do Galeão e, apesar de ser uma estudante aplicadíssima, afirmou que procurará tirar o máximo proveito do carnaval carioca, participando dos principais bailes, visitando inclusive o Fluminense, seu clube "inesquecível". Sua Majestade declarou que o indiscutível sucesso de Rei Momo nos Estados Unidos fêz com que numerosos turistas americanos viessem passar o carnaval no Rio, êste ano. — (Reportagem na última página)

"SÃO PAULO"
COMPANHIA NACIONAL DE SEGUROS DE VIDA
DIRETORES
Dr José Maria Whitaker
Dr Firmino Antônio Whitaker
Dr José Carlos de Macedo Soares
Sucursal no Rio de Janeiro — Av Rio Branco 173 — 10º andar
Sede — Rua 15 de novembro 324 — São Paulo

Pitombo: Govêrno vai ficar forte na Mesa

A vitória do sr. Ari Pitombo sôbre o sr. Segismundo Andrade na eleição para a 4ª Secretaria da Câmara produziu-se por interferência do líder da Maioria junto às bancadas situacionistas, ante a consideração de setores do PSD de que é fraca a posição do Govêrno na Mesa eleita.

Embora o líder esteja intimamente vinculado ao sr. Mazzilli e confie integralmente na atuação do Presidente da Câmara, alega-se no partido que as origens políticas da posição do prócer paulista o vinculam de certo modo ao udenismo, e o obrigam a exercer uma estrita magistratura no comando da Câmara.

TENDÊNCIAS

Quanto aos vice-presidentes são considerados ambos de tendência independente, pois o sr. Sérgio Magalhães não se prende muito às decisões do PTB, e o sr. Nestor Jost está sujeito a pressões do PSD gaúcho, notoriamente hostil ao Govêrno Federal.

O 1.º secretário é da UDN, sr. José Bonifácio; o 2.º secretário, sr. Neiva Moreira, tem se mostrado insubmisso à política do PSP, de adesão ao Govêrno; o 3.º secretário, sr. Armando Rollemberg, é um descontente com a direção do PR, por êle acusada de se interessar exclusivamente pelos assuntos de Minas e da Bahia; o sr. Ari Pitombo, eleito ontem em segundo escrutínio num esfôrço da liderança, seria o único elemento fiel cem por cento à linha situacionista.

Angelita comandará sábado vinte blocos: Desfile DC

Angelita Martinez, Rainha das Vedetas até a noite de ontem, será a Porta-Bandeira do DIARIO CARIOCA no Desfile de Blocos, sábado de carnaval, a ser realizado a partir das 16 hs., entre a Praça Mauá e o Obelisco e no qual já se acham inscritos duas dezenas de grupos de diversos bairros, inclusive os "Inocentes de Copacabana", com 150 lindas jovens, tôdas fantasiadas, sob o comando de Jorge de Castro e que se exibirão ao som de uma bateria composta de 15 elementos.

Além dêsse bloco, aderiram, ontem (hoje é o último dia de inscrição), o "Unidos do Noronha Santos", "Bloco da Turma Reunida" e "Bloco Carnavalesco Unidos do Larguinho". A grande maioria dêsses grupos, apesar de ser exigido pelo Regulamento um mínimo de trinta figuras, desfilarão com mais de sessenta componentes, como o "Bloco do Eco", organizado pelo nosso colunista Mr. Eco, o Augusto Mister, que já marcou a concentração de seu pessoal para as 15 horas do dia 7, no DIARIO CARIOCA, entrada pela Rua São Bento.

OS PREMIOS

Prêmios correspondentes a Cr$ 50, 30 e 20 mil serão oferecidos aos três primeiros colocados, estando, nesse sentido, colaborando com a promoção do DC a cerveja Portuguêsa, da Antártica Paulista. Também ao campeão será ofertada uma rica taça e que ficará definitivamente em poder daquele que vencer durante três anos consecutivos ou cinco alternados.

ARQUIBANCADAS

Além dos coretos armados pelo Departamento de Turismo e Certames da PDF, setor dirigido pelo sr. Nelson Guimarães, estão sendo armadas arquibancadas especiais em frente à Biblioteca Nacional, achando-se os convites para elas em nosso poder, à disposição dos interessados. Nos coretos em frente ao DIARIO CARIOCA e à Biblioteca Nacional terão acesso apenas as Comissões Julgadoras e as autoridades especialmente convidadas.

INTERDIÇAO

O trânsito de veículos, por determinação do sr. Chefe de Polícia, através do Diretor do Trânsito, estará interditado em tôda a extensão da Avenida Rio Branco, a partir das 16 horas de sábado, quando terá início o grande desfile.

CONCENTRAÇAO

A concentração de Blocos será feita na Praça Mauá, na direção da Avenida Rodrigues Alves e a ordem do desfile será a da chegada dos diversos grupos ao local de concentração. No próximo ano, de acôrdo com o Regulamento, terão prioridade no desfile os blocos que participarem da atual promoção.

EISENHOWER NÃO CRÊ MUITO NOS BALÍSTICOS DA RÚSSIA

McElroy diz que alta precisão é "jactância"

WASHINGTON, 4 — (IPS-DC) — As afirmativas soviéticas relativas a foguetes balísticos de longo alcance capazes de acertar em alvos intercontinentais com precisão absoluta levaram o presidente Eisenhower a comentar, hoje, que tais alegações soam como "propaganda".

O comentário do Presidente, feito durante sua costumeira entrevista coletiva, seguiu-se à declaração ontem feita pelo Secretário da Defesa, Neil McElroy no Congresso de que a alegação soviética de posuir foguetes intercontinentais de alta precisão é uma "jactância". Outros altos funcionários do Govêrno norte-americano mostraram-se igualmente céticos quanto às alegações soviéticas.

FANFARRONADAS SOVIÉTICAS

Ao discutir as fanfarronadas soviéticas, o Presidente lembrou que os soviéticos alegaram falsamente haver inventado o avião, o automóvel "e outras coisas".

"Há sempre uma intenção por traz de todo pronunciamento soviético", acentuou o Presidente.

O Presidente lembrou que o balístico norte-americano *Atlas* (um dêles foi disparado na manhã de hoje) "constitui sucesso absoluto, é de longo alcance e apresenta desempenho muito satisfatório".

Eisenhower disse que os EUA têm um tipo de defesa muito mais variada e equilibrada do que a da URSS, e, afirmou, "acreditamos que com a dispersão que temos e a competência dos nossos aviões, apoiados por foguetes que criamos, temos uma esplêndida postura em todo o campo da segurança".

Arguido sôbre se achava que a Rússia tinha capacidade para eliminar a capacidade retaliatória dos EUA antes que esta pudesse ser usada, o Presidente respondeu:

"Não acreditamos que tenha. Naturalmente, se atacar de surprêsa, alguma perda será sofrida pelas fôrças norte-americanas, e, de algum modo, pelos Estados Unidos. Mas está implícito o fato de um ditador ter a oportunidade de iniciar uma guerra".

APRIMORAMENTO

Disse que os Estados Unidos "estão constantemente aprimorando o nosso equipamento de alarme", dispersando novos campos e a Fôrça Aérea Estratégica, bem como garantindo que "uma proporção muito boa da Fôrça Aérea Estratégica possa estar no ar em "questão de minutos".

MONARQUISTAS INTERROGADOS EM MADRI

MADRID, 4 (UPI-DC) — A Polícia submeteu, hoje, a um interrogatório "de rotina" cinco monarquistas liberais, por motivo dos rumores da fundação de um partido contra o regime do general Francisco Franco, mas os pôs logo em liberdade.

O interrogatório coincidiu com um anúncio de inspiração governamental de que não se adotarão medidas judiciais contra os relacionados com a suposta criação do partido.

O mesmo anúncio qualifica de "falsos" os rumores de que se fundou e está funcionando um partido político antigovernamental.

HOMENAGEM AO GENERAL LEMAY

No Gabinete do Ministro da Aeronáutica receberá hoje, às 17 horas, a medalha do "Mérito Aeronáutico", o general Curtiss Emerson Lemay, com que vem de ser agraciado pelo Govêrno brasileiro.

Reorganização das "Comunas do povo"

PEQUIM, 4 — (FP-DC) — Importantes decisões sôbre a reorganização das "comunas do povo" teriam sido tomadas no decurso de uma "conferência nacional dos Chefes de Departamentos de Obras Rurais", realizada nesta Capital de 13 a 26 de janeiro findo — julga-se saber, de fonte geralmente bem informada.

Essa conferência, da qual há sòmente 24 horas deu a imprensa notícia, tinha sido convocada pela Comissão Central do Partido Comunista, tendo ocupado todos os "responsáveis pelas seções dos Obras Rurais da Comissão dos Partidos Comunistas as principais cidades e regiões autônomas, bem como alguns diretores de comunas".

DIVULGAÇÃO DE DIRETRIZES

Segundo a imprensa desta capital, os trabalhos dessa conferência incluíram o estudo do texto da resolução aprovada em 10 do corrente, pela sexta sessão plenária da Comissão Central, do partido, reunida em Wuhan, sob a direção de Mao Tse Tung. Realmente, julga-se saber, de boa fonte, que essa conferência teria por objeto a difusão de importantes diretrizes, destinadas a remediar as dificuldades com que se defrontou o partido na edificação das comunas do povo, durante os meses de outubro, novembro e dezembro do ano findo.

PERTURBADORES

Os responsáveis locais pelo partido teriam sido principalmente convidados a tomar tôdas as medidas (em particular o deslocamento de alguns elementos perturbadores), necessárias para levar a regiões mais "seguras" os elementos da resistência passiva, que levantaram os camponêses contra o estabelecimento das comunas do povo, em algumas Províncias.

REUNIÃO DE GRANDES SÔBRE BERLIM

LONDRES, 4 (FP-DC) — Nos meios americanos de Londres, expressa-se a opinião de que uma conferência dos Ministros das Relações Exteriores dos Quatro, poderia se realizar antes de 27 de maio, data em que expira o prazo fixado pelos russos para o exame de suas propostas sôbre a Alemanha.

Acentua-se que não há nenhuma alteração fundamental na atitude americana a respeito do problema alemão. Os Estados Unidos estão prontos a participar de um encontro com a URSS, desde que a ordem do dia pareça suficiente. O problema de Berlim não poderia ser discutido separadamente do problema alemão em conjunto e da segurança européia. Os Estados Unidos continuam opostos a todo projeto que tivesse por efeito perpetuar a divisão da Alemanha e são partidários de uma "verdadeira reunificação" por eleições livres.

DENIZE CONVIDADA

NOVA IORQUE, 4 (FP-DC) — A srta. Denise Guimarães Prado, recentemente eleita "Rainha do Café Pan-Americano" foi convidada pelo "Panamerican Coffee Bureau" para visitar os Estados Unidos durante a celebração da Semana Pan-Americana (de 13 a 18 de abril).

A bela brasileira, que tem 21 anos, recebeu o convite num telegrama assinado por Andrés Uribe, da Colômbia, presidente interino do "Panamerican Coffee Bureau".

"Miss Café" foi eleita em Manizales, Colômbia, na última semana, por um jkri composto de diplomatas e jornalistas europeus e norte-americanos, e recebeu a coroa das mãos de sua predecessora, srta. Analinda Alfaro, do Panamá.

Russos libertaram os caminhões americanos

WASHINGTON, 4 — (FP-UPI-DC) — Foram autorizados a proseguir viagem, hoje, os quatro caminhões norte-americanos que partiram de Berlim para a Alemanha Ocidental e foram detidos, segunda-feira última pelas autoridades soviéticas — segundo informações procedentes de Helmstedt, na divisa entre as duas Alemanhas.

Os veículos ficaram detidos a poucos metros da fronteira, durante 56 horas, num pôsto de fiscalização rodoviária, por ter-se o responsável pelo comboio recusado a permitir a inspeção do carregamento. O fato motivara enérgica nota de protesto enviada pelos Estados Unidos à União Soviética.

NEGOCIAÇÕES

O sr. Finllay Burns, o diplomata norte-americano que negociou a libertação, declarou aos jornalistas que os soviéticos haviam desistido de sua exigência de inspecionar a carga dos caminhões. **Os soviéticos haviam-se negado a deixar passar o comboio sem a inspeção.**

Burns chegou ao lado ocidental da fronteira às 18 horas GMT e anunciou que chegara ao acôrdo depois de duas horas e meia de negociação com os soviéticos, no pôsto de contrôle situado a 150 metros de distância.

Pouco depois do anúncio de Burns, os que aguardavam do lado ocidental viram pôr-se em marcha os caminhões norte-americanos, uma vez levantada a barreira soviética. A polícia da Alemanha Ocidental levantou, por sua vez, suas barreiras e os veículos norte-americanos continuaram, sem interrupção, sua viagem, em território da República Federal.

VIOLADO ACÔRDO

Na sua entrevista coletiva de hoje o presidente Eisenhower referiu-se ao assunto. Frisou que a medida tomada pelas autoridades soviéticas violara um acôrdo implícito, que permite liberdade de movimentos dêsses comboios entre a Berlim-Oeste e a Alemanha Ocidental. Acrescentou que "vigoroso protesto" tinha sido feito hoje cedo pelo Govêrno norte-americano junto ao Ministério soviético das Relações Exteriores, contra êsse ato.

Recordou o Presidente que, aceitando suas responsabilidades no que concerne à manutenção das fôrças de ocupação em Berlim, as quatro antigas potências ocupantes — Grã-Bretanha, França, União Soviética e Estados Unidos — têm, implìcitamente, reconhecido o direito, para cada uma, de abastecer, **como entendem, as fôrças estacionadas na antiga capital alemã. E nunca os Estados Unidos tinham reconhecido aos soviéticos o direito de inspecionar os comboios que circulam entre Berlim e a Alemanha do Oeste.**

COMANDO DA ESCOLA DE AERONÁUTICA

Às 9,30 horas de hoje, no Campo dos Afonsos, será realizada a transmissão do Comando da Escola de Aeronáutica ao brigadeiro Adamastor Beltrão Cantalice, em cerimônia presidida pelo ministro Corrêa de Melo.

O brigadeiro Cantalice substitui o brigadeiro Martinho Cândido dos Santos.

CASAMENTO

NO EXTERIOR — 30 DIAS
Garantia de seriedade — Consulta gratis — Das 9 às 11 e das 15 às 17 — Avenida 13 de Maio, 23 — Salas 715/16 — 42-9282 — DR. LEITE

Fanfani não decidiu se reassume o cargo

ROMA, 4 — (UPI-DC) — Amintore Fanfani, agora simples cidadão, continuou esta noite suas exaustivas conversações políticas para resolver se reassume o cargo de Primeiro-Ministro, ou não.

Mesmo que Fanfani aceite ou desista da idéia, seu partido, o Democrata Cristão, está ameaçado de séria crise, com grandes prejuízos para o Parlamento, obrigando a convocação de eleições parlamentares no pior momento possível para os democratas da nação.

GRONCHI NÃO ACEITA A RENÚNCIA

A apatia política do homem da rua e as crescentes dificuldades provocadas pelos assalariados tornam a situação mais ameaçadora ainda.

O Presidente da República, Giovanni Gronchi, levou a paradoxa crise de govêrno esta noite, exatamente na ponto inicial da mesma, ao recusar a renúncia do Primeiro Ministro Fanfani, apresentada há nove dias, e pedir-lhe que fosse até ao Parlamento em busca de um voto de confiança.

Fanfani pediu um prazo até amanhã ao meio dia para pensar. O Gabinete «Centro-Esquerdista» de Fanfani, formado por democratas cristãos e social democratas em coalisão, renunciou em 26 de janeiro último ante a avassaladora pressão interna e externa, tanto do centro como da direita e esquerda.

DIVISÃO NO PARTIDO

O dividido Partido Democrata Cristão de Fanfani, cuja ala direita foi a principal causadora da queda do Primeiro Ministro, encontra-se totalmente desorganizado e aguarda uma decisão de Fanfani a fim de recompor-se.

O presidente Gronchi chegou à conclusão esta noite de que a renúncia de Fanfani foi provocada por descontentamentos vários, pelo que o mesmo envidasse esforços no sentido de obter o voto de confiança.

Se Fanfani retirar seu pedido de renúncia, somente dentro de alguns dias seria conhecido o pensamento do Congresso.

Vai ser suprimida a Guarda Rural cubana

HAVANA, 4 — (FP-DC) — Será suprimida a Guarda Rural, disse Fidel Castro ao povo reunido na cidade de Guantamano. Referindo-se à Base Naval dos Estados Unidos, nas proximidades de Guantamano admitiu que na mesma não eram atendidos devidamente os trabalhadores cubanos.

"Essa situação tem de ser resolvida, pois considero isso uma provocação", aduziu. A Base Naval é território americano, de conformidade com antigos tratados, e durante a luta revolucionária Fidel Castro acusou a Base de fornecer combustível e bombas a aviões do Exército cubano, que combatiam os rebeldes.

REFORMA AGRÁRIA

Assegurou Fidel Castro que também se cuidaria da questão trabalhista da "United Fruit" e de outras grandes emprêsas norte-americanas.

Insistiu em que será levada a cabo a reforma agrária, com a divisão de terras, pois considera injusto haver homens com imensos terrenos, ao passo que outros, com sete ou oito filhos, não dispõem de terra alguma. Garantiu que, para aliviar o desemprêgo, há muito que fazer em obras públicas e que depois virá a solução definitiva.

Mediante um plano estudado, que inclui a liquidação dos latifúndios e a criação de novas indústrias, será dada essa solução, que, no entanto, não pode ser realizada num dia, nem num mês. Assegurou mais que há excessivo número de oficiais rebeldes, mas que é chegado o momento de ser resolvida essa questão, tendo de ser negados postos aos que os não conquistaram realmente.

MORREU DE FOME

BUENOS AIRES, 4 (FP-DC) — Com a finalidade de purificar sua alma, mediante o mais completo jejum, um cidadão tcheco, Esteban Preal, de 58 anos de idade, veio a falecer de inanição, depois de dezoito dias de greve de fome.

Preal era membro da seita denominada "Testemunhas de Jeová", tendo afirmado alguns dias antes de iniciar o jejum: "Como Cristo no deserto, jejuarei na Cidade de Buenos Aires". Apesar dos esforços médicos, não pôde ser salvo o místico tcheco.

MacMillan anunciará hoje viagem a Moscou

LONDRES, 4 — (FP-DC) — O sr. Mac Millan anunciará amanhã, na Câmara dos Comuns, sua decisão de ir em breve a Moscou, a convite do sr. Kruchev, que lhe foi transmitido na última segunda-feira pelo Encarregado de Negócios soviéticos, sr. Selwyn Lloyd.

O Primeiro-Ministro comunicará ao mesmo tempo à Câmara dos Comuns a data e a duração dessa viagem. Nos meios bem informados, confirma-se que esta data se situaria na segunda quinzena de fevereiro ou, no máximo, no início de março.

TRÊS DIAS NO KREMLIN

Quanto à duração da estada seria mais longa do que se previra de início e compreenderia, além de dois ou três dias de discussões no Kremlin, cêrca de uma semana de visitas nas principais cidades da União Soviética, contatos com a população e uma entrevista num programa de televisão.

VAI SÒZINHO

A decisão do sr. Mac Millan de ir sòzinho, sem a companhia de qualquer de seus colegas ocidentais, a Moscou, foi tomada, de fato, antes mesmo da chegada de Foster Dulles a Londres e que sua resposta, sem dúvida, já foi anunciada ao Kremlin. Sòmente para salvar as aparências é que a divulgação dessa notícia de primordial importância foi diferida.

Além do fato de Mac Millan achar que o Ocidente deve aproveitar as mudanças de orientação da política interna, que se manifestam na União Soviética, a fim de, tranquilizando Moscou, permitir que tais mudanças se desenvolvam, o Primeiro Ministro foi, certamente, inspirado, em sua decisão, por preocupações eleitorais.

Instituto de Aposentadoria e Pensões dos Empregados em Transportes e Cargas

EDITAL DE CITAÇÃO

A Técnico de Administração classe M, Zilda Franco Pereira de Melo, Presidente da Comissão de Inquérito instituída pela Portaria n.º 40.441 de 5 de setembro de 1958, em cumprimento ao disposto no § 2.º do art. 222, do Estatuto dos Funcionários Públicos Civis da União, pelo presente Edital, cita BENEDITA TELES DA SILVA, Escriturária Classe F, efetiva, para, no prazo de quinze dias, a partir da publicação dêste, apresentar defesa escrita no processo administrativo a que responde por abandono de cargo, sob pena de revelia; sendo-lhe facultada vista do processo em qualquer dia útil a partir de 10,30 horas, na sala n.º 906, 9.º andar do Edifício-Sede do IAPETC, na Av. Graça Aranha n.º 35.

Rio de Janeiro, 29 de janeiro de 1959

ZILDA FRANCO PEREIRA DE MELLO
Presidente da C. I.

IPASE
Hospital dos Servidores do Estado
Escola de Auxiliares de Enfermagem

A Seção de Seleção e Treinamento do Serviço Pessoal do HSE situada na Rua Sacadura Cabral n.º 178, comunica aos interessados que se acham abertas até o dia 20 do corrente mês, no horário de 9 às 13 horas, diàriamente, exceto aos sábados, quando será de 9 às 11 horas, as inscrições para matrícula na ESCOLA DE AUXILIARES DE ENFERMAGEM DO HSE

HABILITAÇÃO — Será exigida a apresentação de Certificado de conclusão de curso primário ou exame de admissão à 1.ª Série Ginasial de curso oficial ou reconhecido.

CONDIÇÕES GERAIS — Serão aceitos candidatos de ambos os sexos até a idade mínima de 16 e máxima de 38 anos, mediante pagamento de taxa de Cr$ 150,00 (cento e cinquenta cruzeiros) e apresentação dos seguintes documentos:

- a) Certidão de nascimento
- b) Carteira de Identidade
- c) Atestado de sanidade física e mental
- d) Atestado de idoneidade moral
- e) Atestado de vacina
- f) Três retratos tamanho 4x3, com data

SELEÇÃO — Sempre que o número de candidatos a matrícula exceder o limite máximo de 30, serão todos submetidos a concurso de habilitação que se realizará na forma do art. 1.º da Lei n.º 20, de 30-11-47, e constará das seguintes matérias:

- a) Prova de nível mental
- b) Português
- c) Aritmética
- d) Geografia
- e) História do Brasil

OBSERVAÇÃO — Os candidatos maiores de 18 anos deverão estar em dia com as suas obrigações militares e eleitorais.

Rio de Janeiro, 2 de fevereiro de 1959.

a) JOAQUIM MACHADO DE SOUZA
Chefe

EDITAL

A ESCOLA TÉCNICA FEDERAL DE INDÚSTRIA QUÍMICA E TÊXTIL comunica aos interessados que se acham abertas as matrículas para o CURSO TÉCNICO TÊXTIL, até o dia 14 do corrente. Os candidatos poderão comparecer à Escola, no horário de 7,30 hs. às 16,30 hs., devendo apresentar os seguintes documentos:

- a) Certificado de conclusão do Curso Ginasial (ou Industrial ou Comercial básicos), em duas vias;
- b) Ficha modêlo 18 (vida escolar), em duas vias;
- c) Certidão de nascimento;
- d) Atestado de vacinação anti-variólica;
- e) Certificado de Alistamento Militar (para os maiores de 17 anos);
- f) 4 fotografias 3 x 4, tiradas de frente, sem chapéu.

Os exames vestibulares serão realizados na segunda quinzena de fevereiro, em datas que serão oportunamente marcadas.

ESCOLA TÉCNICA FEDERAL
DE
INDÚSTRIA QUÍMICA E TÊXTIL
RUA DR. MANUEL COTRIM, 195
Estação do Riachuelo
TELEFONE: 49-2307

CAIXA ECONÔMICA FEDERAL DO RIO DE JANEIRO
EDITAL
Concorrência Pública n.º 2

A CAIXA ECONÔMICA FEDERAL DO RIO DE JANEIRO aceita propostas para fornecimento do seguinte material:

900 (novecentas) revistas com tiragem trimestral, para o ano de 1959.

- **Formato: 0,17 x 0,25 m**
- **Texto: Em papel de 30 quilos, com marca, AA, apergaminhado.**
- **Capa: Em cartão Rodack ou couchê envernizado.**
- **Composição: Em corpo 10, nas medidas de 14 e 28 ciceros, com 120 páginas aproximadamente**
- **Prazo de entrega: 30 (trinta) dias após a entrega do original.**
- **Dar preço de página de texto e de encartes (fotos) em papel couchê.**
- **O texto e as provas serão fornecido e examinadas na Consultoria Técnica, 8.º andar do Edifício 13 de Maio, pelo sr. Armando Negreiros, Consultor Técnico.**
- **As propostas deverão ser entregues até às dezesseis horas do dia 13-2-1959, em envelope fechado, no Serviço de Material da Caixa Econômica, sito à Avenida 13 de Maio, 23 — s/loja — Edifício Darke de Mattos**

Rio de Janeiro 29 de janeiro de 1959

a) JERÔNIMO DE CASTILHO
Secretário Geral

NOTA: O presente edital foi publicado no "Diário Oficial" de 31 de janeiro último, pelo que o prazo para entrega das propostas fica adiado para o dia 17 do corrente, às mesmas horas.

Pôsto Público Telefônico e Agência Comercial para a Zona Sul

Foram instalados, na Avenida Nossa Senhora de Copacabana n.º 581 - esquina com a rua Siqueira Campos, - uma agência comercial e um pôsto telefônico, onde estão à sua disposição, os seguintes serviços:

No pôsto telefônico podem ser feitas chamadas locais e interurbanas a qualquer hora do dia ou da noite.

Na agência comercial o público encontrará das 8,45 às 11,45 e das 13,30 às 16 horas nos dias úteis, e das 8,45 às 11 horas aos sábados, todos os serviços relativos a

inscrição para novos telefones;
correção de endereços de inscrições;
mudança de telefones e acessórios;
instalação de telefones, extensões e acessórios;
retirada de telefones, extensões e acessórios;
transferências de assinaturas;
informações sôbre inscrições, andamento de serviços, etc.
recebimento de correspondência;
contas — recebimentos e informações gerais.

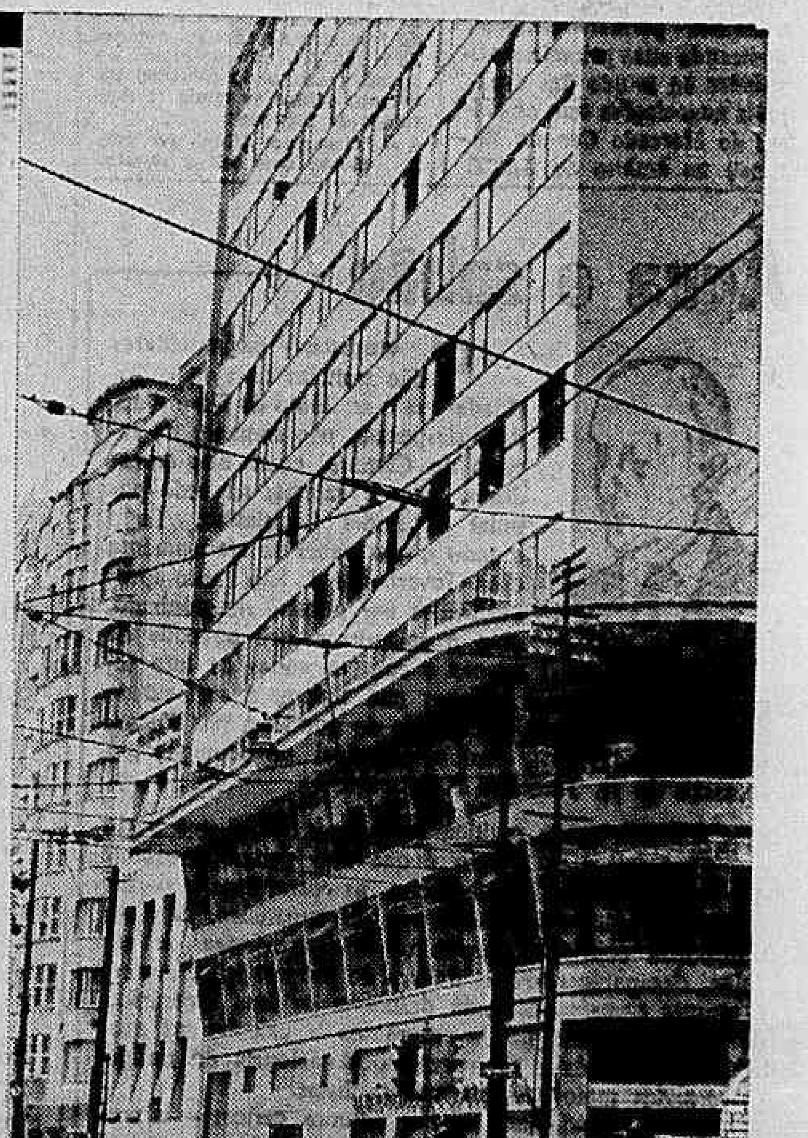

A inauguração destes serviços, faz parte de um programa de instalação de novas agências e postos telefônicos a serem instalados em diversos bairros desta capital.

Sino C. T. B. 39

COMPANHIA TELEFÔNICA BRASILEIRA

Procurando servir melhor

POLITICA ESTADUAL

Prefeito de Salvador veio para trabalhar

— "Não vim ao Rio a passeio para me entrosar com a alta administração federal, tendo em vista a realização do meu plano de Govêrno na Prefeitura de Salvador" — declarou o sr. Heitor Dias, ao DC, durante a visita que fêz ontem à nossa redação.

Explicou que a sua vitória, em um pleito disputado por quatro candidatos, se deveu a um trabalho de permanente contato com o povo, desenvolvido durante os quatro anos de seu mandato de vereador na Capital baiana.

PREFEITO DOS BAIRROS

"Não tem milhões mas tem o povo», dizia um dos «slogans» do sr. Heitor Dias. Agora, na Prefeitura, pretende ser um prefeito dos bairros pobres de Salvador, atento ao problema das «invasões», que assim são chamadas as favelas que estão surgindo naquela capital, em terrenos adquiridos ao mar.

O sucessor do sr. Hélio Machado pretende dedicar especial atenção ao problema do ensino profissional. Nêsse sentido, deseja obter recursos do Ministério da Educação, inclusive para a celebração de convênios.

Informou ainda o sr. Heitor Dias, que integra os quadros da UDN, que pensa desmembrar a secretaria do Bem-estar Social, criando a de Educação e a de Assistência Social.

A posse do sr. Heitor Dias será realizada no dia 7 de abril, que coincide com a do senador Juracy Magalhães no govêrno da Bahia.

S. PAULO: Caio Dias fazendo onda

A deputada Ivete Vargas explicou ontem à reportagem que «a crise do PTB de São Paulo nunca existiu» e que «tudo não passa de onda». Provocada por uma meia dúzia de assinalados do sr. Caio Dias Batista».

Outra fonte, contudo, adianta que o sr. Dias Batista recebeu um convite do Vice-Presidente João Goulart para promover a «reintegração da seção paulista do PTB. A dúvida dele está em saber se deve ou não deve aceitar a missão, ficando a sua resposta na dependência das consultas que faz aos seus amigos.

BOATOS

— «Ainda não cessou a onda de boatos em tôrno da renúncia coletiva do diretório regional. A tôda hora se ouve dizer que "êles" iam à assinatura de 51 membros em um pedido de renúncia. Mas fomos verificar e só aí pudemos sentir o quanto existe de falso nessas versões. São os empreiteiros do sr. Caio Dias Batista que se encarregam de divulgá-las».

LIGAÇÕES COM JÂNIO

Interrogada sôbre a sua reaproximação com o ex-governador Jânio Quadros, a srta. Ivete Vargas respondeu que sempre manteve com êle relações cordiais, sobretudo agora, quando são companheiros de bancada.

—«Jânio entrou para o PTB e abriu a nossa legenda foi eleito. Foi escolha por uma seção Estadual do Partido e, mediante aprovação do Executivo Nacional. Porque devo eu agora me insurgir contra êle?».

Quanto às perspectivas do apoio do PTB ao nome do sr. Jânio Quadros para presidência da República, a srta. Ivete Vargas reconheceu que seria mesmo muito difícil lutar em São Paulo contra a sua candidatura.

«Se êle é candidato à presidência da República, por que não admitir que venha ser apoiado pelo Partido a que se filiou?» perguntou ela. Contudo, ressalvou — «Ainda é cêdo para uma definição sôbre o voto que iremos dar na convenção nacional do PTB. Tudo dependerá das circunstâncias. Uma coisa, porém, afirmo — iremos com o PTB, de qualquer maneira».

UDN RECOMENDA JÂNIO

S. PAULO, 4 (Asapress) — O diretório Metropolitano da UDN desta capital distribuiu o seguinte comunicado à imprensa:

"O diretório municipal da UDN da capital, em reunião realizada, deliberou unânimemente encarecer ao diretório regional a necessidade de levar à convenção nacional do partido, a se reunir em março nesta capital, o nome do sr. Jânio Quadros como candidato à presidência da República, no pleito.

«Ditou essa atitude a convicção, a que os sucessivos e veementes pronunciamentos levaram os dirigentes do órgão, de que o ex-governador do Estado conta nas reais preferências dos companheiros, que por sua vez refletem o pensamento geral do povo paulista e a inequívoca propensão das classes trabalhadoras do nosso país. Cumpre, pois, formar a um movimento que está na consciência geral. Aproveitando-se da amplitude dessas agremiações partidárias, não pretende essa representação udenista senão mobilizar o povo no momento em que os ânimos se articulam para mais uma vez firmar a vontade popular ou exagerar a sua livre e autêntica manifestação.

«Doutro lado, a conduta do sr. Jânio Quadros no govêrno de São Paulo, consagrada pelo povo no dia do encerramento de sua gestão governamental, constitui garantia de que esse homem público saberá corresponder às exigências que a UDN impõe a quantos postulem seu apoio — está à altura do momento histórico brasileiro e poderá contribuir para que o Brasil com energia honrada e desprendimento, enfrente as duras contingências que êstes tempos lhe reservam».

PARÁ: Confraternização política

Uma festa de confraternização política, inédita no Pará, há muitos anos, assinalou a passagem do Govêrno do Estado, anteontem, das mãos do governador Magalhães Barata para as do seu substituto legal, deputado Abel Figueiredo, que pertence à Oposição. Deputados de situação e oposicionistas e todo o secretariado assistiram ao ato. O sr. Barata reconheceu no Presidente da Assembléia "qualidades para dirigir o Estado", enquanto êste, ao se investir no cargo, ressaltou que não tinha "intenção de demitir o secretariado".

DEVER CONSTITUCIONAL

Disse o governador Barata, em certo trecho do seu discurso:

— "Compelido pelo dever constitucional, transmito meu cargo ao meu substituto legal, meu adversário político, mas em quem reconheço qualidades para dirigir o Estado. Nada mais lhe peço, a não ser que corrija as omissões do meu govêrno".

A seguir o sr. Abel Figueiredo respondeu:

— "Assumo o Govêrno sem compromissos de espécie alguma, senão aquêles ditados pela honra que o cargo exige".

E acrescentou:

— "Não é minha intenção demitir o secretariado, enquanto o mesmo me inspirar confiança; mas qualquer elemento que dela não mais merecer, será sumàriamente dispensado".

O Presidente da Assembléia terminou por desejar ao titular do Executivo "pronto restabelecimento e breve regresso ao Pará".

SANCIONARÁ ORÇAMENTO

Depois de levar o sr. Magalhães Barata à porta, o Governador em exercício concedeu entrevista aos jornais, na qual acentuou que o Estado não pode ficar sem Orçamento (o de 58 está prorrogado) e, por isso, retirará o veto oposto pelo governador Barata à Lei de Meios.

— "Farei a mesma coisa em relação ao aumento da magistratura. Quanto ao jôgo do bicho, trata-se de um assunto a estudar".

Às 16 horas, porém, por ordem da Polícia, tôdas as casas de jôgo foram fechadas.

AMAZONAS: Eleito para a Assembléia

MANAUS, 4 — O deputado Josué de Sousa foi eleito ontem Presidente da Assembléia Legislativa do Amazonas. O ex-deputado federal do PTB é também o suplente do senador Vivaldo Lima, eleito em 3 de outubro último.

MESTRINHO GANHOU NO TSE

O Tribunal Superior Eleitoral, em sua sessão de ontem, negou provimento ao recurso da Oposição do Amazonas, que pedia a anulação do pleito de 3 de outubro último, em 19 seções eleitorais daquele Estado.

Se provido o recurso, estaria assegurada a realização de eleições suplementares, em um total de votos que permitiria uma completa reviravolta nos resultados que deram a vitória aos srs. Gilberto Mèstrinho para governador e Vivaldo Lima para senador.

A defesa esteve a cargo do professor San Tiago Dantas. O patrono do PTB alegou a inexistência de fraude e a preclusão do recurso. Foi negado provimento ao recurso por unanimidade de votos.

HARJES S.A. FERRAGENS

AVISO AOS ACIONISTAS

Acham-se à disposição dos senhores acionistas, na sede da sociedade, à Rua São Bento n.º 12, os documenotı de que trata o artigo n.º 99 do Decreto Lei n.º 2.627 de 26 de setembro de 1940, relativos ao exercício encerrado em 31 de dezembro de 1958.

Rio de Janeiro, 31 de janeiro de 1959. HARJES S. A. FERRAGENS.

Wilhelm Harjes — Presidente

ASSEMBLÉIA GERAL ORDINÁRIA

1.a CONVOCAÇÃO

Ficam convidados os senhores acionistas, a se reunirem em Assembléia Geral Ordinária, na sede da sociedade, à Rua São Bento n.º 12, no próximo dia 12 de março, às 10 horas da manhã, a fim de deliberarem sôbre a seguinte ordem do dia:

1.º) Aprovação do Balanço e da conta de Lucros e Perdas referente ao exercício encerrado em 31 de dezembro de 1958;
2.º) Eleição da Diretoria e fixação de seus honorários;
3.º) Eleição dos membros do Conselho Fiscal e de seus suplentes, e fixação de seus honorários;
4.º) Conversão de parte do lucro em Capital e distribuição do excedente;
5.º) Assuntos sociais.

Rio de Janeiro, 31 de Janeiro de 1959

HARJES S. A. FERRAGENS
Wilhelm Harjes — Presidente

PREFEITO DE SALVADOR

O sr. Heitor Dias, Prefeito eleito de Salvador, visitou ontem a redação do DC. — Na foto, em palestra com o sr. Danton Jobim, nosso diretor-redator-chefe

Paraguaio veio ver nosso crédito rural

A fim de conhecer os serviços de crédito rural no Brasil, chegou ontem a esta Capital, a convite da Associação Brasileira de Crédito e Assistência Rural (ABCAR), entidade que coordena, em nosso país, os programas de extensão rural e crédito supervisionado, o sr. Rafael Prieto Busto, Presidente do "Crédito Agrícola de Habilitación", do Paraguai.

Falando à reportagem, o sr. Prieto Busto declarou que, durante sua permanência no Brasil, pretende estudar o funcionamento do nosso sistema de crédito supervisionado, com o objetivo de aplicar, no que fôr possível, a experiência brasileira aos serviços de crédito de habilitação no Paraguai.

PERMANENCIA NO BRASIL

Segundo o programa organizado pela ABCAR, o sr. Prieto Busto permanecerá um mês no Brasil. Tendo revelado interêsse em conhecer pessoalmente a organização de entidades filiadas à ABCAR em alguns Estados, sobretudo na parte de financiamento e recuperação de empréstimos, o visitante permanecerá no Rio de Janeiro apenas cinco dias. Aqui, procurará o sr. Prieto Busto, em contato com a direção e técnicos da entidade extensionista nacional, colhêr informações sôbre as nossas atividades de crédito supervisionado. Depois disso, visitará o Centro de Ensaio e Treinamento da Fazenda Ipanema (São Paulo) e os serviços de extensão rural em Minas Gerais (ACAR) e no Nordeste (ANCAR).

SISTEMA DE COOPERAÇAO

«Baseado no que verificar nessa visita ao Brasil — disse o sr. Prieto Busto — quero ver se consigo interessar bancos privados paraguaios no financiamento dos programas de crédito supervisionado nos agricultores do meu país. Atualmente, todos os serviços de crédito supervisionado (ou de habilitação) no Paraguai são mantidos pelo Estado. O ideal, porém, seria estabelecermos um sistema de cooperação de que participassem entidades públicas e privadas, como acontece no Brasil.

BONS RESULTADOS

Informou ainda o sr. Prieto Busto que o Paraguai tem obtido bons resultados com a aplicação do crédito supervisionado, que já beneficia cêrca de sete mil agricultores de várias regiões do país. Êsse sistema de crédito funciona desde 1951, a cargo de uma autarquia do Estado.

«Os resultados, concluiu, são bons no que se refere ao incremento da produção nas pequenas propriedades agropecuárias auxiliadas pelo crédito de habilitação. Entretanto, relativamente à extensão rural, carecemos ainda de pessoal técnico para constituir novas equipes destinadas a prestar maior assistência técnico-educativa às famílias e comunidades do campo».

Venezuela cria fundo para café e cacau

CARACAS, 4 (UPI) — A Junta de Govêrno, mediante um decreto, criou o Fundo Nacional do Café e Cacau, com o objetivo de incrementar o fomento dessas duas indústrias.

Os recursos do Fundo serão administrados por um organismo designado pelo Executivo, com a ajuda de delegados dos produtores.

EXAME DE VIATURAS

A comissão encarregada de dar parecer sôbre viaturas nacionais que o Exército pretende adquirir para suas necessidades assistiu, ontem de manhã, no campo de Gericinó, diversas experiências com veículos motorizados da marca "Vemag", "General Motors", "Mercedes" e "Willys". As provas foram presenciadas, também, pelos generais Valdemar Levi Cardoso, representante do Ministro da Guerrra; Nicanor Guimarães de Souza, do DPG; Paiva Gomes, da Motomecanização; Mário de Figueiredo, da DME; major Paiva Rio e capitão Ernâni Pierre, ambos do Gabinete Ministerial. A comissão dará o seu parecer, por escrito, dentro de alguns dias.

BANCO REAL BRASILEIRO S. A.
Agência de Brasília
Av. Central

AVISO AOS CONTABILISTAS

O CONSELHO REGIONAL DE CONTABILIDADE DO DISTRITO FEDERAL comunica que até 31 de março do corrente exercício, receberá as anuidades ininterruptamente, das 9 às 17,00 hs., e aos sábados, das 9 às 11 horas. Leva, outrossim, ao conhecimento dos interessados que a anuidade, foi acrescida da importância de Cr$ 140,00 (cento e quarenta cruzeiros), relativa a emolumentos de expediente e cobrada sem multa até 31 de março futuro.

ROBERTO SOARES DE MATTOS
Presidente

NERVOSOS o prof. MAURICIO DE MEDEIROS retomou normalmente sua clínica às 2.ª, 4.ª e 6.ª de 9 ao meio-dia. Hora marcada. Fone de manhã: 22-5941 — Rua Miguel Couto, 7 — 5.º andar.

Baile de Carnaval

HOTEL QUITANDINHA

domingo — 8

O Hotel Quitandinha oferecerá passagem de ida e volta a Buenos Aires ao casal mais folião pelo DC-7C da

PANAIR DO BRASIL

A Administração comunica que não se responsabiliza pelos "Tickets" que não forem retirados imediatamente.
INFORMAÇÕES:

No Rio — Av. Rio Branco, 311-B — Tels. 42-2065 e 42-2064
Em Petrópolis — Hotel Quitandinha — Telefone: 5151

Reunião da OPA

A fim de tomar conhecimento dos progressos alcançados pela delegação brasileira junto à reunião do "Grupo de Trabalho dos 15", ora reunido em Washington, estiveram reunidos ontem, no Itamarati, sob a presidência do chanceler Negrão de Lima, os membros da comissão brasileira da OPA.

Essa reunião, que contou com a presença dos srs. João Carlos Vital, Augusto Frederico Schmidt, Ari Tôrres, Sette Câmara, Alfredo Valadão, Araujo Castro, Edmundo Barbosa da Silva e Miguel Osório de Almeida, tratou também da fixação de orientação para a delegação do Brasil junto ao citado Grupo.

Baixaram cinemas em Niterói

Todos os cinemas do Estado do Rio, classificados em terceira categoria, foram forçados pela COAP, há alguns dias, a baixar os preços de suas entradas.

Os proprietários de cinemas deram entrada de um pedido de revisão em sua classificação e, simultâneamente, sem que o caso fôsse solucionado, aumentaram os preços por sua conta. Tomando conhecimento do fato a COAP autuou os infratores.

CAFEZINHO SUBIRA'

Outros pedidos de aumento que deram entrada na COAP fluminense visam elevar os preços do cafèzinho, da média, de barbeiros e tintureiros. O sr. Nilo Vieira, Presidente da COAP do Estado do Rio, disse que "serão punidos os estabelecimentos que iniciarem a majoração sem a autorização do órgão controlador de preços".

MARITIMOS AGRADECERAM AO SENADO

Trabalhadores marítimos, ferroviários e portuários, reunidos em assembléia conjunta, ontem, nos salões do Liceu Literário Português, prestaram uma homenagem ao Senado, na pessoa do senador Freitas Cavalcanti, por terem sido incluídos na lei que concedeu o abono de 30% aos funcionários civis da União.

FINANCIAMENTOS: AUMENTO NO IAPC

Os estudos determinados pelo Ministro do Trabalho para aumentar o nível de financiamentos do Plano "B" do Instituto de Aposentadoria e Pensões dos Comerciários será entregue ao sr. Fernando Nóbrega, logo após o carnaval, pelo Diretor do Departamento Nacional de Previdência Social.

MISSAO DE PAZ

João Caruso, o novo Secretário do Interior e Segurança do govêrno do sr. Leonel Brizola

Completa a Mesa com o 4o. Secretário eleito

Plenário da CÂMARA

Na sessão de ontem, a Câmara completou a eleição da Mesa, tendo o sr. Ari Pitombo (PTB), sido eleito 4.º Secretário, com uma diferença de 15 votos sôbre o sr. Segismundo Andrade, da UDN.

O representante petebista obteve 132 votos, enquanto o parlamentar udenista recebeu 117 sufrágios, havendo ainda cinco votos em branco. Foram computados 254 votos, número exato de deputados presentes.

MAIORIA SIMPLES

Com a eleição do sr. Ari Pitombo ficou preenchida a única vaga da Mesa. No dia anterior, no primeiro escrutínio, nenhum dos dois candidatos obtivera «quorum» regimental, isto é, o mínimo de 157 votos.

No início da sessão o sr. Raniere Mazzili anunciou que, pelo regimento da Casa, apenas os dois candidatos mais votados no primeiro escrutínio poderiam concorrer à nova eleição e que seria proclamado eleito o candidato que obtivesse maioria simples.

CONGRESSO: EM MARÇO'

Após declarar empossado o 4º Secretário, o presidente Mazzili anunciou que o Congresso Nacional instalará seus trabalhos, para a Quarta Legislatura, no dia 15 de março vindouro, com a realização de uma sessão solene, sob a presidência do vice-Presidente João Goulart.

Govêrno de Brizola será de pacificação

PORTO ALEGRE, 3 — (Do enviado especial do DC) — Minha ação se desdobrará em duas linhas principais: preparar o caminho para a pacificação política da família riograndense e estreitar e intensificar as relações com o Govêrno Federal — declarou ao DC o sr. João Caruso, recém-nomeado Secretário do Interior e Segurança do Govêrno Leonel Brizola.

Figura de proa na vida gaucha, aduziu o sr. Caruso que "teremos, com Brizola, uma administração revolucionária no plano criador e realizador, e que para tal mister um clima de compreensão e ajuda muito poderá contribuir para ampliar e aprofundar os resultados que lògicamente advirão".

O NOVO SECRETARIO

Caruso é advogado prestigioso no município de Erechim. Deputado estadual há várias legislaturas, foi presidente da Assembléia Legislativa e, nesta qualidade, Governador do Estado. Presidente da Executiva Regional do Partido Trabalhista Brasileiro, Caruso foi um verdadeiro general da vitória de Leonel Brizola. Foi êle quem levantou a tese da legitimidade constitucional da candidatura, tese que acabou acolhida pelas maiores autoridades no assunto e consagrada pelos tribunais eleitorais do país. Posteriormente, foi ainda Caruso quem organizou a campanha eleitoral e política de Brizola, coordenando providências e fôrças políticas. Reeleito deputado, por expressiva votação, tocou-lhe a Secretaria do Interior e Justiça, pôsto que assumiu no mesmo dia da posse do governador Brizola, no dia 31 próximo passado. Logo após assinar uma mensagem enviada ao senador Alberto Pasqualini, o que foi seu primeiro ato como Secretário de Estado, concedeu ao DIARIO CARIOCA esta entrevista.

PASTA IMPORTANTE

— A pasta do Interior e Justiça, além da função específica de coordenar os interêsses das administrações municipais e entrosar-se com o aparelho judiciário do Estado, deve cumprir um papel essencial: criar as condições psicológicas e políticas para o maior rendimento da ação administrativa do Governador e para um entrosamento mais produtivo do Estado com as demais esferas administrativas do país. Esta a concepção do novo Secretário.

PROGRAMA DE AÇAO

— Minha ação, disse êle, se desdobrará em duas linhas principais: preparar o caminho para a pacificação política da família rio-grandense e estreitar e intensificar as reações com o Govêrno Federal. Quanto ao primeiro objetivo, êle será indispensável para assegurar rendimento melhor ao Govêrno do sr. Leonel Brizola. Já pela largueza de sua visão administrativa e de seus propósito, já pelo feitio dinâmico do Governador, é certo que teremos, com Brizola, uma administração revolucionária no plano criador e realizador. Um clima de compreensão e de ajuda muito poderá contribuir para ampliar e aprofundar os resultados que, estamos certos, advirão lògicamente. Por outro lado, convém não esquecer que o Rio Grande do Sul, politicamente, está dividido em alguns grupos que não lhe permitem exercer psoê decisivo no conselho da vida política nacional.

BALANÇO DE FORÇAS

As fôrças eleitorais dêsses grupos, na forma em que se acham articulados, não se exprime em diferenças tão substanciais, que confiram pêso à palavra do Rio Grande. Em geral, a margem de diferença entre as correntes principais situa-se em tôrno de 100.000 votos. Ora, isto enfraquece muito a autoridade política do Estado. Desejo atrair, em benefício do Rio Grande, outras fôrças que levem esta margem. Com 400 ou 500.000 votos mais, nossa autoridade será outra, tanto no campo do prestígio eleitoral, como na própria fôrça de nossas reivindicações administrativas. Temos, no plano federal, aliados naturais, além daqueles que já formam conosco no Estado. Refiro-me em especial ao Partido Social Democrático. Nada mais natural que no plano estadual encontremos uma forma de colaboração de que tanto se beneficiaria o Rio Grande do Sul.

RELAÇÕES COM O GOVÊRNO CENTRAL

Prosseguindo, disse o entrevistado:

(Conclui na página 5)

HONORIS CAUSA" A MESTRE FRANCES

O nosso Cônsul Geral em Barcelona fêz entrega do diploma de Doutor Honoris Causa", outorgado pela Universidade do Brasil, ao professor Pierre Deffontaines, em cerimônia realizada no Instituto Francês daquela cidade; do qual é diretor o homenageado, em presença de seleta assistência do mundo intelectual e universitário.

O professor Deffontaines, muito conhecido em nosso país, aqui realizou notáveis trabalhos de geografia e foi o criador da Associação dos Geógrafos Brasileiros e fundador da Revista Brasileira de Geografia.

Quase 2 mil bancos em S. Paulo

S. PAULO, 4 (Asap.) — Segundo divulga o Departamento de Estatística do Estado, durane o ano passado estavam em funcionamento, nesta capital, cêrca de 1.739 estabelecimentos bancários. Nestas cifras, incluem-se, também, as casas bancárias.

Dêstes estabelecimentos 553 pertencem à capital, sendo que os 1.186 restantes, estão localizados no interior.

COMANDOS AUTUAM

Diversas casas comerciais foram autuadas, ontem, pelos Comandos Sanitários da Comissão de Fiscalização e Contrôle da Prefeitura, sob a chefia do médico Péricles de Oliveira, por não apresentarem condições satisfatórias de higiene em suas instalações e por exporem às moscas, poeira e outras contaminações grande quantidade de alimentos destinados ao consumo público.

São os seguintes os estabelecimentos autuados que se destacam no relatório das atividades apresentado pelos Comandos: Carlos Gonçalves (açougue), Rua Joaquim Silva, 107; M. de Vasconcelos & Irmão (botequim), Travessa do Mosqueirão, 25; Praia Bar Ltda. e Café e Bar Belmont Ltda., Praia do Flamengo, 150 e 300, respectivamente.

PROF RENATO SOUZA LOPES
Clínica Médica — Especialista
Aparelho digestivo
México 98 tel. 22-7227 às 16,30 hs.

Banco Comercial e Industrial do Brasil S. A.

CAPITAL E RESERVAS Cr$ 76.500.000,00
FUNDADO EM 1937 — SEDE PRÓPRIA
Caixa Postal 2942 — Telegramas "Indobrasil"
TELEFONES: 32-6524 E 32-6745
RUA DA ASSEMBLEIA, 51-A — ESQ. QUITANDA — RIO DE JANEIRO

DIRETORIA:

Emir Dias Franco
Abrahão Drubscky
Geraldo Portella Azeredo

GERÊNCIA:

Domingos Fonseca
José Ladeira de Almeida

BALANÇO EM 31 DE DEZEMBRO DE 1958

ATIVO

A — DISPONIVEL — CAIXA		
Em moeda corrente	6.327.044,10	
Em dèp. no Banco do Brasil	103.046.559,40	
Em depósito à ordem da Sup. da Moeda e do Crédito	22.000.000,00	131.373.603,50
B — REALIZAVEL		
Letras do Tesouro Nacional	21.560.000,00	
Empréstimos em C|Corrente	62.913.067,60	
Títulos Descontados	149.653.978,70	
Correspondentes no País	—	
Outros créditos	4.886.233,80	
Tits. e valores mobiliários:		
Apólices e Obrig. Federais	942.781,30	239.956.061,40
C — IMOBILIZADO		
Edifícios de uso do Banco	14.325.000,00	
Móveis e Utensílios	1.368.017,10	
Material de expediente	1,00	
Instalações	1,00	693.019,10
D — RESULT. PENDENTES		
Juros e descontos	—	
Impostos	—	
Desp. gerais e outras contas	—	
E — C|DE COMPENSAÇAO		
Valores em garantia	145.197.459,10	
Valores em custódia	27.395.016,10	
Títulos a receber de c|alheia	22.389.165,30	
Outras contas	22.000.033,00	216.981.673,50
	Cr$	604.004.357,50

PASSIVO

F — NAO EXIGIVEL		
Capital	60.000.000,00	
Fundo de reserva legal	2.025.000,00	
Fundo de previsão	5.040.000,00	
Outras reservas	6.435.000,00	73.500.000,00
G — EXIGIVEL		
Depósitos: à vista e a curto prazo:		
em C|C sem limite	245.827.540,80	
em C|C populares	40.385.551,30	
em C|C sem juros	168.246,50	
Outros depósitos	11.525.408,30	
a prazo: de diversos:		
a prazo fixo	2.614.894,60	
de aviso prévio	8.600.432,30	
	309.122.073,80	
OUTRAS RESPONSABILIDADES		
Obrigações diversas	—	
Correspondentes no País	1.466.241,10	
Ordens de pagamento e outros créditos	546.654,00	
Dividendos a pagar	—	311.134.968,90
H — RESULT. PENDENTES		
Contas de resultados		2.387.715,10
I — CONTAS DE COMPENSAÇAO		
Depositantes de valores em garantia e em custódia	172.592.475,20	
Deposit. de tits. em cobrança: do País	22.389.165,30	
Outras contas	22.000.033,00	216.981.673,50
	Cr$	604.004.357,50

Rio de Janeiro, 31 de dezembro de 1958. — Diretores: (a) Emir Dias Franco, (a) Abrahão Drubsky. — José Ladeira de Almeida, Contador — Reg. C. R. C. — 14.039.

Diário Carioca
Fundado em 17 de julho de 1928
RIO DE JANEIRO, 5 DE FEVEREIRO DE 1959

O doido em N. Iorque

A HISTÓRIA que vamos contar ao leitor é rigorosamente verdadeira, como aliás qualquer um poderá verificar no simples confronto das informações correntes sôbre a conduta e o temperamento do protagonista com a situação psicológica que o caso delineia com extraordinária precisão.

O personagem principal é o sr. Jânio Quadros e a cena se passou no aeroporto de Nova Iorque, onde, tempos atrás, desceu o desgrenhado então Governador de São Paulo. Era por volta das 2 e meia da madrugada em Idlewild quando ali chegou o avião procedente do Brasil. Desembarcaram os passageiros e, um a um, submeteram-se às exigências legais, exibindo os documentos correntes. Chegou a vez do sr. Jânio Quadros. O funcionário da Polícia Sanitária pediu-lhe o atestado de vacina. O Governador respondeu que não o levava. "Então o senhor terá de ser vacinado aqui", informou-lhe o americano. "Isso não, sou Governador de São Paulo", respondeu pelo sr. Jânio o famoso personagem brasileiro "Você sabe com quem está falando?". O funcionário não se comoveu: "O fato de ser o senhor governador não o imuniza contra a varíola". "Mas isso é uma diminuição para S. Paulo e para o Brasil", retrucou o insolente.

Os funcionários brasileiros que aguardavam no aeroporto o Governador de São Paulo não procuraram demovê-lo: era inútil. Sua exaltação excedia a qualquer previsão. Tentaram convencer o funcionário americano, sem êxito. A lei era para todos. Às 5 horas da manhã, o caso continuava; o sr. Jânio, irado, defendendo a "honra de São Paulo" e o americano infenso à inovação de privilégios contra a aplicação dos regulamentos de saúde pública da sua terra. O Governador seria internado no aeroporto e devolvido ao ponto de origem.

Os diplomatas brasileiros, para evitar escândalo, decidiram acordar o subsecretário de Saúde, por sinal uma mulher, que tinha seu "bureau" em Nova Iorque. Compreensiva, a senhora largou-se para o aeroporto ainda sem a luz do dia e foi liberar o temperamental latino-americano. Salvou-se a "honra de São Paulo" e anulou-se a decisão de um funcionário exemplar para atender a um caso evidente de paranóia.

Um homem que assim se comporta, que vai para o exterior criar casos dêsse tipo e exigir privilégios de tratamento na base do cargo que ocupa, como pode pedir ao povo que o promova na sua carreira política? A Presidência da República não pode correr risco semelhante. Não é possível pensar-se em elevar um energúmeno e um maluco ao supremo comando do país e à suprema representação da democracia brasileira.

Convocação descabida

DOIS requerimentos foram apresentados à Mesa da Câmara convocando o Congresso para funcionar extraordinàriamente até o próximo dia 15 de março, quando se instalará constitucionalmente a sessão legislativa. O primeiro é de iniciativa do deputado Hugo Borghi e o segundo do líder udenista João Agripino. Êste deseja apenas autorização para antecipar o conclave no caso de ocorrerem fatos que o justifiquem. O líder da maioria não apoia a medida, mas, nos têrmos do regimento da Casa, os representantes da Oposição podem dar o "quorum" exigido para concretizar a reunião. Assim, é muito provável que realizemos imediatamente o Parlamento em atividade. O povo interpretará essa resolução como mero propósito de receber ajuda de custo e subsídios majorados. E parece que não há outro motivo para a convocação. Dêste modo, começa mal o novo Congresso. Antes de trabalhar e produzir, já sofre ligeiro arranhão no conceito da coletividade.

A tese do deputado

O deputado Último de Carvalho, em declarações à imprensa, sugeriu que em oposição ao sr. Jânio Quadros fôsse apresentada a candidatura do marechal Teixeira Lott à sucessão presidencial.

Disse o representante pessedista de Minas Gerais que o atual Ministro da Guerra poderia reunir as fôrças políticas que o apoiaram no pleito de novembro. E isso porque os que sufragaram em outro índice já se articulam em tôrno do ex-Governador de São Paulo, inclusive a UDN.

Entende o prócer montanhês que o marechal Lott deverá lògicamente contar com a solidariedade do PTB, PSD, PSP e outros pequenos partidos que integram a maioria situacionista. Só assim o sr. Jânio Quadros será derrotado nas urnas de 1960.

Quanto à oportunidade do movimento, que a alguns ainda se afigura prematuro, esclarece que não parece conveniente deixar o homem da vassoura inteiramente só e livre na pista eleitoral, fazendo isoladamente sua campanha política. Desde que êle deu a partida, os seus adversários precisam entrar imediatamente na competição.

Política acertada

AS MEDIDAS adotadas pelo Govêrno relativas ao problema das exportações de café já começaram a apresentar seus primeiros frutos. O produto recuperou-se, plenamente, no mercado internacional, registrando-se, em janeiro último, uma exportação de 1.410.742, o que representa o dôbro da exportação registrada no mesmo mês, ano passado.

Essas medidas, que tiveram início na simplificação das normas burocráticas para a saída do café, foram seguidas de outras, determinadas pelo sr. Renato Costa Lima, Presidente do IBC, que passou a trabalhar de comum acôrdo com o Departamento Econômico do Itamarati. Os dois órgãos, agindo em conjunto, encontraram a maneira de recuperar o café, não só no mercado internacional, mas, igualmente, no mercado interno, cujo consumo, por incrível que pareça, é inferior ao dos Estados Unidos e da Suécia.

A notícia do grande volume de café exportado em janeiro, que, por si só, é alvissareira, cresce de significação quando se sabe que a nova orientação do Govêrno ainda não está em pleno funcionamento. Só depois do carnaval e da aprovação do ministro Lucas Lopes é que será pôsto em prática um plano de expansão de vendas na Europa, a começar pela Itália. A análise e as conclusões sôbre o mercado italiano estão pràticamente prontas, devendo subir ao exame do Ministro da Fazenda logo depois do carnaval.

Escritórios Comerciais

Voltou-se a falar no fechamento dos Escritórios Comerciais do Brasil no exterior. São acusados de inoperosidade e também de servirem de abrigo a parasitas altamente protegidos. De fato, há funcionários dêsses órgãos que são verdadeiros sinecuristas, e dos mais onerosos para o cofres públicos, pois ganham em dólares, moeda supervalorizada, em relação ao nosso debilitado cruzeiro.

Em face dessa situação escandalosa, existem vários projetos, em trânsito na Câmara e no Senado, determinando a liquidação pura e simples daquelas repartições.

Trata-se de uma solução radical que não nos parece aconselhável. O melhor remédio seria a dispensa ou a remoção dos chefes dos Escritórios, alguns dos quais estão no exterior há oito anos, contra dispositivo expresso da lei. E' o caso, por exemplo, do chefe do Escritório de Nova Iorque, protegido do embaixador Amaral Peixoto, que ali está há mais de dez anos. Trata-se de um pôsto cobiçado e da grande cidade norte-americana, êsse servidor não [illegible] o necessário ao intercâmbio do comércio do nosso país com os Estados Unidos. Há outros Escritórios menos importantes, chefiados por funcionários, ilegalmente mantidos [illegible]. Deveriam ser removidos sem demora, [illegible] para chefes mais dinâmicos, com o que lucrariam os nossos negócios e os Escritórios Comerciais.

URGÊNCIA PARA O PETRÓLEO BOLIVIANO

BRASÍLIO MACHADO NETO

APESAR da atmosfera passional criada em tôrno do Acôrdo de Roboré, parece que não há discrepância em tôrno de um ponto: o Brasil precisa explorar o petróleo boliviano, por motivos econômicos e de segurança nacional. Essa fonte de abastecimento mediterrâneo fortalecerá o intercâmbio entre os dois países amigos, abrindo novo mercado para os nossos produtos industriais e agrícolas, e contribuirá para diminuir a pressão exercida pelas importações de petróleo sôbre o orçamento cambial de moeda forte. Ainda mais: a exploração da faixa subandina por emprêsas brasileiras vai proporcionar-nos nova fonte de divisas, pela incorporação à economia da parcela de lucros daquelas emprêsas, na medida em que os mesmos excederem as necessidades de reinvestimento e forem transferidos a acionistas aqui residentes.

A exploração do petróleo boliviano se reveste, ainda, de inegável importância estratégica: até agora nosso abastecimento de combustíveis líquidos está na dependência exclusiva das rotas transoceânicas, cuja precariedade à última guerra demonstrou de maneira dolorosa. A garantia do fornecimento de fonte mediterrânea nos colocará a salvo de qualquer crise mais grave, na hipótese de complicações internacionais.

Além dessas relevantes razões de ordem econômica e estratégica, a execução do Acôrdo de Roboré diz respeito, muito de perto, ao prestígio continental do Brasil, à posição dinâmica que assumiu a sua política exterior com o lançamento da OPA.

A displicência, à inação quase completa durante anos, devemos a perda de 60% da área primitiva que a Bolívia nos concedera pelo Tratado de 1938. E não fôsse o hábil trabalho diplomático do chanceler Macedo Soares talvez a tivéssemos perdido completamente.

A experiência, ao que parece, não serviu de ensinamento. O clima de debate apaixonado, de delongas e incompreensões criado em tôrno do problema, conspira novamente contra os interêsses do Brasil.

O tempo constitui séria ameaça. Faltam apenas oito meses para que as emprêsas brasileiras apresentem suas propostas detalhadas ao Govêrno de La Paz e, a esta altura, ainda não se sabe quais as firmas definitivamente selecionadas, de vez que o trabalho do BNDE, que tanta celeuma levantou, depende ainda do Conselho Nacional do Petróleo, que poderá aprovar, rejeitar ou modificar a escôlha realizada.

Esse prazo se torna ainda mais exíguo se se considerar a hipótese, não desprezível — de o Govêrno boliviano julgar inaceitáveis as propostas das firmas indicadas.

Mergulhados na controvérsia em tôrno do financiamento externo, não estamos atentando, convenientemente, para a questão dos prazos. Êstes poderão levar-nos à perda pura e simples da Área "B", com tôdas as suas desastrosas implicações políticas, econômicas e estratégicas.

F. A. O. PREVÊ MAIS CACAU

NAÇÕES UNIDAS, N.Y., 4 — (UPI-DC) — Segundo publicação da FAO (Organização das Nações Unidas para a Alimentação e Agricultura), o Brasil aumentará êste ano, consideràvelmente, sua produção de cacau, dentro da tendência geral que se verifica em todos os produtores latino-americanos, à exceção da República Dominicana que terá sua safra ligeiramente reduzida.

Calcula a Comissão de Estatísticas, do Grupo de Estudos do Cacau daquele organismo da ONU, que a produção da amêndoa na safra de 1958/59 atingirá um total de 850.000 toneladas, mais 75.000 toneladas, portanto, que a safra 1957/58.

CONFERÊNCIA

Levando-se em conta que as estimativas ora apresentadas são apoiadas nas primeiras observações do ano cacaueiro que, começando a 1º de outubro, termina em 30 de setembro, o citado Grupo de Estudos concluiu que o Brasil, Ghana, Nigéria a Africa Francesa são os responsáveis maiores pelo aumento mundial da produção.

O Brasil, que produziu no ano passado 162 mil toneladas, passaria a produzir na presente safra 180 mil. O total dos sete países sul-americanos produtores subiria a 225.700 toneladas, na safra anterior, para 249.100 na atual. Na que se refere, porém, ao grupo de países centro e norte-americanos, que cultivam a "teobroma", haveria uma queda de cêrca de 1.500 toneladas, devida principalmente à redução registrada pela República Dominicana.

A FAO, ao dar publicidade a essa estatística, começou os preparativos para a conferência de especialistas que se efetuará de 8 a 15 do corrente, em Acra, capital de Ghana e que terá como finalidade estudar os principais problemas da produção de cacau.

A conferência será a primeira de caráter técnico que a FAO organiza em colaboração com a Comissão para Cooperação Técnica no Sul do Sahara e com o Conselho Científico para o Sul do Sahara.

Espera-se que dela participem representantes de bom número de países produtores, assim como de organizações como o Instituto Interamericano de Ciências Agrícolas de Turrialba, Costa Rica, a Comissão do Pacífico Sul, o Instituto Nacional para o Estudo do Congo Belga, o American Cacao Research Institute e o Instituto do Café e do Cacau da França.

GRUPOS TÉCNICOS

A indústria estará representada por observadores das principais companhias do mundo. Na reunião serão apresentados estudos sôbre a produção e o consumo do cacau nos principais países produtores do grão.

Oito grupos técnicos — informa a FAO — estudarão em Acra diferentes aspectos específicos da produção.

O Que Se Diz:

... QUE o poeta Schmidt convidou para um jantar o Presidente da República e o sr. Jânio Quadros...

•

... QUE, para garantir o comparecimento de ambos, o dito Schmidt disse a JK que Jânio gostaria de conversar reservadamente com êle e a Jânio que era JK quem queria uma conversa íntima...

•

... QUE, entretanto, ambos os convidados, por intermédio dos respectivos contatos, descobriram o estratagema do anfitrião e o resultado foi que nenhum dos dois compareceu ao jantar...

•

... QUE o sr. Cid Sampaio conseguiu muitos votos em Pernambuco com o seu lema "Vou pegar os ladrões pela gola", e, por isso, há quem aguarde com interêsse o cumprimento da promessa do candidato...

•

... QUE, entre os ladrões mais visados pelo povo, figuram os "balanceiros" de certas usinas, que funcionam na pesagem do açúcar, fazendo com que não saia uma tonelada com mais de 800 quilos...

•

... QUE parece assentada a nomeação do cônego Fonseca e Silva, deputado federal por Goiás que não quis pleitear a reeleição, para a presidência da Fundação Brasil-Central, cabendo a indicação do seu nome ao senador Filinto Muller, de Mato Grosso...

•

... QUE o supradito cônego, disposto a aceitar o cargo, já organizou o seu plano de ação, nele incluindo farta distribuição de "bambolês" aos corumins dos índios protegidos pela citada Fundação...

Pequeno MUNDO

NOVENTA mil pessoas assistirão ao corso do carnaval do Estoril, em Lisboa, onde figuram carros desenhados por Salvador Dali. Estarão presentes aos festejos carnavalescos do Estoril personalidades como Maurice Chevalier, Martine Carol, Juliette Greco, Vittório de Sica e "Miss Mundo-58". Alguns dos carros que figurarão no cortejo idealizado por Salvador Dali têm cem metros de comprimento por nove de altura. (ANI)

POR ter, no último momento, modificado seus palpites semanais de futebol, James Gault, um contramestre de Belfast, acaba de ganhar 300.000 libras, em Londres. Gault, que conta 53 anos de idade, há vários anos vinha tomando parte nos concursos de palpites com a quantia de 10 xilings por semana, de sociedade com um vizinho idoso, com que dividirá o prêmio. Na semana passada, no momento de entregar o "bôlo esportivo", ambos concordaram em alterar um dos palpites. Ao saber da sua sorte extraordinária, Gault resolveu imediatamente ir juntar-se à sua espôsa que atualmente se encontra com sua família na Nova Zelândia. (FP).

x x x

TAMBÉM, ontem, na cidade de Nova Delhi, verificou-se uma greve pouco comum: uns dez mil cocheiros de carruagens, montados em seus cavalos, rumaram, em cortejo, à residência do Ministro da Agricultura e do Abastecimento. Por meio dessa manifestação protestaram contra o aumento do preço da forragem. Essa forragem por êles discutida não é a "mistura de aveia", que constitui o essencial alimento dos cavalos na Europa, mas, sim, um cereal que lembra os grãos de "chicharo", que na Índia é conhecido pelo nome de "gram". O longo desfile dos cavalos de carruagens, pouco habituados a conduzir cavaleiros, perturbou durante horas o trânsito de Nova Delhi, principalmente no bairro dos Ministérios. (FP).

x x x

FOI assaltada, ontem, em Buenos Aires, por uma multidão de mulheres, a loja de fazendas "Vivan", que resolveu reduzir os preços de seus tecidos para os níveis de 1945. Desde que foi anunciada a liquidação centenas de mulheres começaram a tomar posição em frente à loja. Pela madrugada já havia compacta multidão interessada nos tecidos a preços baixos. Quando as portas do estabelecimento comercial se abriram, na hora de costume, não houve empregado que desse jeito para controlar as vendas. Verificou-se uma confusão dos diabos mas apesar da desordem e da gritaria a gerência da loja declarou, valentemente, que continuará a liquidação até que se esgotem seus estoques. — (UPI).

x x x

Uma menina de nove anos de idade, de nome Linda Stewart, voltou a si, ontem, em um hospital da cidade de Torento, no Canadá, onde permaneceu em estado de coma durante 107 dias. A menina havia sido vítima de um acidente de automóvel em outubro do ano passado. (FP).

x x x

Revelou-se em Hollywood que Ramon Novarro, outrora famoso ator cinematográfico mexicano, pagou a multa de 263 dólares por conduzir seu automóvel quando ébrio. Novarro, que tem agora 59 anos de idade, foi acusado de desobedecer ao sinal de trânsito e não passar numa prova de sobriedade. Novarro admitiu que "tomei alguns copos..."

CABO QUER MADRINHA

Em carta enviada ao DC, o cabo Hernani Morais, do Exército Português, ora em serviço na Província de Macau, confessa a sua "grande simpatia pelas raparigas brasileiras" e manifesta o desejo de que uma delas seja a sua madrinha de guerra.

As candidatas deverão escrever para o seguinte endereço do militar luso, a fim de lhe "suavizarem as saudades das compatriotas e da longínqua terra natal": Hernani Morais, 1º cabo n. 2.072, Fortaleza da Barra, Macau, Extremo Oriente".

S. A. DIARIO CARIOCA

Presidente: Horácio de Carvalho Jr.
Vice-Presidente: Danton Jobim
Diretor-Secretário: Pompeu de Sousa
Diretor-Gerente: Sebastião França dos Anjos
Diretores: Augusto De Gregorio e Zelio Valverde

Sede:
AVENIDA RIO BRANCO, 25

Presidência	43-3014
Diretoria 43-6465 e	43-3930
Administração	23-4643
Chefia da Redação	43-5574
Secretaria	43-6539
Reportagem	23-4472
Política	23-4437
Polícia	23-5082
Esportes	23-3239
Public 43-3763 e	23-3930
Promoção e Vendas	23-3662
Oficinas	43-5800

São Paulo: Barão de Paranapiacaba 61, 4.º, s. 23 — Tels.: 32-5841, 35-6286.
Belo Horizonte: Av. Afonso Pena, 774, 3.º, s. 308 — Tel.: 4-8844
Niterói: Av. Amaral Peixoto, 84, s. 601 Tel.: 2-7893

ASSINATURAS

Brasil e países da convenção postal	
Anual	Cr$ 300,00
Semestral	Cr$ 160,00
(Outros países)	
Anual	Cr$ 500,00
Semestral	Cr$ 300,00

VENDA AVULSA

Preço do exemplar, inclusive aos domingos .... Cr$ 3,00

RECLAMAÇÕES: Qualquer irregularidade no fornecimento de jornais às bancas ou na entrega do DIARIO CARIOCA aos nossos assinantes, deverá ser reclamada ao Departamento de Promoção e Vendas, por carta ou pelo telefone 23-3662.

Panorama Econômico NO BRASIL E NO MUNDO

Clima favorável à exportação de café

A FIM de dar conta da situação do mercado cafeeiro dos Estados Unidos, chegou ontem a esta Capital o sr. João Roberto Suplicy Hafers, Chefe do Escritório do IBC em Nova Iorque e Presidente do Bureau Pan-Americano do Café.

Falando à imprensa, o sr. Hafers declarou:

— As medidas cambiais tomadas pelo Govêrno do Brasil deram grande mobilidade e elasticidade ao mercado permitindo o escoamento do café em maior escala. As exportações do mês de janeiro, de mais de 1 milhão e 400 mil sacas, provam isso. Até o dia 10, havia ambiente de desconfiança que estava prejudicando o mercado. Com as medidas referidas, criou-se clima favorável e em vinte dias os embarques se acentuaram. O ambiente de incerteza desapareceu, para o que também constribuiram as medidas tomadas pelos demais países produtores da América, equilibrando suas ofertas. Tudo indica que no mês corrente teremos também exportações vultosas.

Relativamente aos preços vigentes no mercado americano, declarou o sr. Hafers que êles são satisfatórios, situando-se em níveis que não comportam mais reclamações. O consumo, por causa disso, está crescendo. Os estoques nos Estados Unidos estão muito baixos e por isso a demanda cresce, favorecendo as maiores importações.

A respeito de medidas que vão ser tomadas para incrementar o consumo do café naquele país, disse o Chefe do Escritório do IBC em Nova Iorque.

— Vamos intensificar a campanha do café gelado. O verão se aproxima e então o café quente costuma sofrer redução no seu consumo. Os americanos aceitam muito o produto gelado e vamos fazer propaganda para seu maior consumo.

Por fim, disse o sr. Hafers:

— Há um bom sinal para nós: os pequenos torradores estão comprando mais café brasileiro.

Em discussão o aumento da gasolina

Para discutir o aumento do custo da gasolina, deverão se reunir hoje às 16 horas, na sede do Conselho Nacional do Petróleo, os membros daquele órgão que durante meses estudaram todos os problemas referentes à gasolina.

A informação foi prestada ontem ao DC pelo presidente do CNP, brigadeiro Henrique Fleiuss, que presidirá o plenário.

Câmbio-livre e leilões

Mantendo a firmeza dos últimos dias, o mercado livre de câmbio registrou para o dólar americano as cotações de Cr$ 144,50 (venda) e Cr$ 140,50 (compra), no seu fechamento ontem.

Nos leilões de promessas de venda de câmbio, destacaram-se as licitações de divisas em moeda-convênio com a Argentina (102.000), Uruguai (35.000), Noruega (8.000) e Tchecoslováquia (56.850). Os referidos leilões renderam ontem perto de 40 milhões de cruzeiros.

Novo preço do trigo importado

O Ministro da Agricultura fixou em 8 mil 960 cruzeiros por tonelada o preço de venda, aos moinhos, do trigo importado, CIF, portos marítimos, inclusive Pôrto Alegre e Pelotas, mesmo quando para cobertura de créditos atrasados.

A providência foi tomada tendo em vista o disposto no decreto n. 44.826, de 7 de novembro de 1958, e considerando que a Instrução n. 175, da SUMOC, publicada em 10 de janeiro dêste ano adotou nova taxa do custo de câmbio o que veio determinar sensível aumento no preço do trigo em grão a ser importado. Esclarece a Portaria que o Govêrno Federal, pelos órgãos próprios, ao tabelar os produtos obtidos da moagem do trigo, não pode deixar de levar em conta, precìpuamente, o custo efetivo dessa matéria-prima.

Facilidades para café solúvel

O Sub-Grupo de Estudos para a concessão de facilidades às indústrias de café solúvel que desejam instalar-se no país esteve reunido, no dia 2, presentes seus membros, srs. Juvenal Osório Gomes (BNDE), Edmar Vargas de Oliveira (CACEX), Rui Leal Barroso (IBC), Joaquim Ferreira Mangia (BNDE) e Paulo Hortêncio Pereira Lira (SUMOC).

O Sub-Grupo ouviu dois engenheiros químicos brasileiros que afirmam possuir processo próprio de fabricação do solúvel conservando o aroma e o sabor do café. O equipamento, segundo os dois técnicos, poderá ser totalmente fabricado no Brasil, com exceção dos contrôles automáticos.

Foi discutido a seguir o relatório dos trabalhos realizados, para apreciação do Grupo Pleno, bem como examinada a pretensão de uma firma que deseja instalar no país indústria de café solúvel.

Ontem, à tarde, reuniu-se o Grupo Pleno, sendo inicialmente ouvido o Presidente da Companhia Nestlé, que fabrica café solúvel. O relatório do Sub-Grupo foi aprovado.

GEIA marca prazo para autopeças

O GEIA avisa aos interessados que, tendo em vista as limitações do orçamento cambial e os níveis de nacionalização progressiva dos veículos automotores em produção no país, estabelece prazo, até 28 de fevereiro próximo, para recebimento de novos projetos de fabricação de autopeças.

Alemanha tem saldo no comércio com Brasil

BONN, fevereiro — A necessidade de uma revisão na política de concessão de licenças para a importação de produtos brasileiros que, em qualidade e preços, concorrem com os similares de outras procedências, é salientada no Boletim que o Escritório Comercial do Brasil divulga em Bonn. Em artigo sôbre o comércio teuto-brasileiro, diz o Escritório que tal revisão redundaria em favor dêsse intercâmbio, além de atender aos interêsses de várias indústrias constituídas, em parte, com capitais alemães, em pleno desenvolvimento no Brasil. Na estatística das exportações alemãs para a América Latina, assinala o Escritório que o Brasil ocupa o primeiro lugar, mas como país fornecedor é superado pela Argentina e Venezuela. Enquanto nos anos de 1955 e 1956, o comércio entre o Brasil e a Alemanha Ocidental acusava, respectivamente, saldos de 163 858 000 e 156 600 000 marcos, a favor do Brasil, em 1957 a situação modificou-se com um saldo a favor da Alemanha de 76.619.000 marcos. No primeiro semestre de 1958 acentuou-se aquêle saldo, atingindo a 135.798.000 marcos, e ao encerrar-se o mês de outubro alcançava a elevada cifra de 219.373.000 marcos.

Empréstimo à Pemex para gasoduto

WASHINGTON, 4 (UPI) — O México ultimou, hoje, as negociações de um crédito de 40 milhões de dólares de bancos particulares de Nova Iorque, para financiar a construção de um gasoduto nacional, segundo se informou nesta Capital.

Fontes fidedignas disseram à "United Press International" que o crédito será concedido à Emprêsa Nacional Financeira do México e à Companhia Nacional Petróleos Mexicanos (Pemex).

Moinhos paulistas não dão farinha

S. PAULO, 4 (Asap.) — Apesar do racionamento da farinha de trigo impôsto aos moinhos paulistas, os estoques esgotaram-se em 30 dias, ocasionando a falta de pão na capital e no interior do Estado. Como decorrência dessa situação, haverá um sensível aumento no preço do pão, devido ao aumento do preço do trigo. Esta situação só poderá ser contornada, se o Ministério da Agricultura tornar sem efeito a portaria que impede a entrada de trigo estrangeiro antes de julho.

No entanto, o presidente da COAP determinou aos seus órgão técnicos, que procedam a um levantamento das reservas de trigo dos moinhos, e investiguem as razões que os levaram a diminuir a produção de farinha.

Afirma-se que os moinhos reduziram sua produção de farinha, esperando que entre em vigor a majoração do preço do produto.

"Acôrdo de quadro": Euratom e Inglaterra

LONDRES, 4 (FP) — Um acôrdo de cooperação foi assinado hoje em Londres, entre a EURATOM e a Inglaterra, e constitui, como o que foi assinado em 8 de novembro de 1958, entre a Euratom e os Estados Unidos, um "acôrdo de quadro".

O texto omite mesmo os aspectos comerciais e técnicos que se ligam a tal ou qual reator, podendo ser o objeto de uma troca entre as duas partes. E' preciso reter, nesse acôrdo, em essência, que a Euratom poderá, devido a êle, comprar reatores na Inglaterra, sob melhores condições do que as previstas nos acordos bilaterais clássicos.

Quanto ao contrôle referente às entregas de combustível, é baseado no princípio da reciprocidade.

E' necessário observar, enfim, que a Inglaterra se compromete a resgatar da Euratom o plutônio proveniente do funcionamento dos reatores "euratominianos" e não utilizados pela Euratom.

Ganha mundo o abacaxi nordestino

RECIFE, 4 (Asap.) — Islândia, Finlândia, Inglaterra, Tunísia, Chile, Uruguai e Argentina estão adquirindo, agora, o abacaxi nordestino industrializado, "o que constitui um fato de grande expressão nas relações comerciais do Brasil com o exterior".

Para que se compreenda a importância do empreendimento nordestino, assinala-se que a exportação do abacaxi (enlatado) proporcionou vendas à Islândia, no montante de sessenta e cinco mil libras, no ano de 1958. As perspectivas que se oferecem, no corrente exercício, são mais amplas.

Maior prazo à Krupp para venda

BONN (IF) — Autoridades competentes desta Capital anunciam que foram travadas conversações em tôrno do estabelecimento de uma comissão mista germano-aliada, que examinará a questão do prolongamento do prazo, dado à Krupp, para a venda de parte de suas emprêsas. Notícias da imprensa, no sentido do prolongamento de um ano do prazo, não puderam ser confirmadas, pois ainda não foi tomada decisão definitiva a respeito.

A OPINIÃO DO LEITOR

Carnaval proibido: entre 18 e 21 anos

DO LEITOR Amilcar de Macedo Sobrinho, recebemos: "Peço publicação para o seguinte: no sábado (31 de janeiro) tentei divertir-me em um baile público, e qual não foi a minha surprêsa ao não me terem deixado entrar por ter eu apenas 20 anos (sou de janeiro de 1939).

Acontece, ainda, que sou casado; sou reservista, eleitor e tenho todos os meus papéis em ordem.

Revoltado, lanço, daqui, uma pergunta ao Exmo. sr. Juiz de Menores: sòmente para servir à Pátria, como reservista, eleitor e reprodutor (serei pai muito breve) é que sirvo com menos de 21 anos?

Outrossim, lembro a S. Exa. que a necessidade sexual de um jovem normal, de minha idade, é tão forte (ou mais ainda) como de um de mais de 21 anos de idade; e, onde satisfazê-la, se a absurda proibição atinge, igualmente, os lugares adequados para tal?

Nesta era, sr. Redator, quando delinquentes juvenis (Cássios Murilos, Marlenes etc.) deram motivo para que as autoridades competentes pensassem em antecipar a maioridade absoluta para 16 anos, é que S. Exa. o Juiz de Menores, esquecendo que também já teve 20 anos e, talvez, naquele tempo não houvesse autoridade para impedí-lo de brincar o Carnaval, resolveu acabar com os festejos de Momo para homens entre 18 e 21 anos; pois, se nos bailes infantis só entram menores de 14 e 18 anos e nos bailes de adultos só se admite o ingresso de pessoas maiores de 21, onde irão brincar aquêles de mais de 18 e menos de 21 anos de idade? Não seria o caso do Exmo. sr. Juiz de Menores revogar imediatamente a despropositada proibição enquanto é tempo?

Aqui fica meu desabafo que, creio, também o é de milhares de homens jovens prejudicados. Antecipando sincero agradecimento pela publicação desta na íntegra, subscrevo-me, sempre ao dispor de V. Sa.".

Arrais contra os sonegadores

RECIFE, 4 (Asap.) — Assumindo a pasta da Fazenda de Pernambuco, o sr. Miguel Arrais afirmou, no discurso que fêz, que encetará vigorosa campanha contra os sonegadores e contra os contrabandistas, cuja ação daninha, vem causando grandes prejuízos ao erário estadual.

O sr. Miguel Arrais deverá elaborar um plano de combate aos sonegadores a ser pôsto em execução o mais breve possível.

MERCADOS e COTAÇÕES

CAMBIO LIVRE

O mercado de câmbio livre abriu ontem, estável e fechou calmo.

BANCOS PARTICULARES

	Comp.	Vend.
Abertura:		
Dólar	141,00	145,00
Libra	395,50	407,50
Escudo	—	5,07
Marco	33,70	34,70
Lira	0,227	0,233
Franco suíço	32,00	33,00
Franco francês	0,285	0,297
Fechamento:		
Dólar	140,50	144,50
Libra	394,00	406,00

Câmbio

O Mercado de Câmbio Oficial funcionou ontem estavel. O Banco do Brasil, para cobranças vencidas em geral para remessas e cotas autorizadas declarou vender libras à vista para entrega pronta Cr$ 52,9760 e dólares a 18,92.

Aquele Banco comprava letras de exportação a Cr$ 51,4080 sôbre Londres e a 18,36 sôbre Nova Iorque.

O Banco do Brasil afixou as seguintes taxas para saques:

A	Venda	Compra
Libra	52,9760	51,4080
Dolar	18,92	18,36
Marco	4,5134	4,3798
Pêso uruguaio	1,9637	1,8967
Escudo	0,6642	0,6328
Coroa sueca	3,6450	3,5371
Franco francês	0,0386	0,0369
Florim	5,0001	4,8521
Coroa dinam.	2,7341	2,6531
Itália Lira	0,0304	0,0295
Franco belga	0,3773	0,3661
Coroa teneca	2,6278	2,5506
Schilling	0,7272	0,7057
Franco suiço	4,4235	4,2577

OURO FINO

O Banco do Brasil comprou ontem a grama do ouro fino na base de 1 000 por 1.000 em barra ou em moeda ao preço de Cr$ 20.8176

Câmara Sindical

Médias cambiais fixadas em 2 de fevereiro de 1959:

MERCADO OFICIAL	
América do Norte, Dólar	18,92
Alemanha, Marco	4,5148
França, Franco	0,0386
Inglaterra, Libra	52,9760
Suécia, Coroa	3,6454
MERCADO LIVRE	
América do Norte, Dólar	147,16
Alemanha, Marco	35,29
Austria, Schilling	5,70
Bélgica, Franco Belga	2,06
Canadá, Dólar	153,51
Dinamarca, Coroa	20,00
França, Franco	0,3002
Holanda, Florim	39,16
Inglaterra, Libra	414,43
Itália, Lira	0,2383
Portugal, Escudo	5,15
Suécia, Coroa	29,04
Suiça, Franco	34,08
Uruguai, Pêso	15,15
MOEDAS	
América do Norte, Dólar	149,26
Alemanha, Marco	35,48
Argentina, Pêso	2,29
Espanha, Peseta	2,42
França, Franco	0,30
Inglaterra, Libra	415,80
Itália, Lira	0,2379
Portugal, Escudo	5,14

BONIFICAÇÕES

Sôbre exportação, afixadas pelo Banco do Brasil, conforme Instrução n. 174, da SUMOC, em 16-1-1959.

Dólar	41,64	51,64	81,64
Marco	9,9143	12,2052	19,4381
Florin.	10,9579	13,5895	21,4842
Franco belga	0,0328	1,0328	1,0328
Lira	0,0666	0,0926	1,0306
Austria	1,6015	1,9862	3,1400
Libra	116,592	144,592	228,592
Dólar convênio	41,64	51,64	81,64
Libra islandêsa	116,592	144,592	228,592
Franco suiço	9,7299	12,0654	19,0748
Franco francês	0,0843	0,1046	0,1654
Coroa sueca	8,0542	9,9884	15,7911
Coroa dinam.	5,9738	7,4084	11,7123

Bôlsa de Valores

Estêve ainda ontem, a Bôlsa de Valores pouco trabalhada, cujos negócios foram feitos em pequena escala. As apólices da União nominativas e ao portador ficaram sem alteração e calmas. As Obrigações de Guerra e as do Tesouro Nacional ficaram estáveis, com as de São Paulo e de Minas Gerais de sorteios e de renda firmes e melhoradas. As Municipais Lei 820, planos A e B, regularam mais firmes e com tendências de melhoria. As ações de bancos ficaram estacionárias e as de companhias em boa posição, com os demais papéis inalterados, como se vê abaixo:

VENDAS REALIZADAS ONTEM

União		Cr$
5	D. Emis. Nom.	570,00
20	Idem port.	790,00
14	Idem	800,00
30	Idem C/1 S. V.	790,00
100	D. Emis. pt. Emp. Antigos	780,00
130	Idem C/1 S. V.	785,00
00	Reajust.	800,00
	Obrigs	
7	T. Nac. 1930	800,00
13	Guerra Cr$ 1000	800,00
104	Idem Cr$ 5000	4.000,00
	Estaduais. Apls.	
48	Minas 7% pt.	430,00
36	S. Paulo	202,00
309	Idem Unif.	800,00
	Munic. do DF.	
27	Lei 800	515,00
794	Lei 820 do P/A	595,00
64	Idem	598,00
86	Idem	600,00
33	Idem P/B	550,00
170	Idem	560,00
	Bancos: Ações:	
250	Oliveira Roxo Pref.	200,00
	Cias.:	
94	Brasileira de Roupas Pref.	1.020,00
721	Brahma Ord.	520,00
2.833	Idem Pref.	515,00
300	Idem	520,00
6.150	Cig. Souza Cruz Nom.	1.700,00
100	Idem pt.	1.700,00
45	Idem C/Dirt.	2.160,00
	Cias.: Ações:	
20	Com. e Ind. Atlântico Cominal	5.950
464	Harkson Kibon Pref.	180,00
86	Internacional de Máquinas e Abrasivos Ord.	550,00
121	Idem Pref.	560,00
30	Manuf. de Brinquedos Estrêla	900,00
1.530	Mesbla pt.	220,00
118	B. Mineira pt.	2.000,00
189	Idem	1.995,00
100	Vale Rio Dôce port.	790,00
250	S. A. White Martins	270,00
	Debêntures:	
156	Petrobrás Cr$ 1000 7%	560,00
	L. Hipotecárias:	
35	Bco. Prefeitura do D. Federal 7%	680,00

Café

O mercado de café disponível funcionou ontem, em posição estável e com as cotações inalteradas. Os possuidores declararam manter o tipo 7, a base anterior de Cr$ 293,00 por 10 quilos e durante os trabalhos foram negociadas 1.992 sacas. Fechou inalterado. O movimento verificado foi o seguinte: Entradas 19.676 sacas, sendo 3.026 pela Marítima e .. 16.650 pela estrada de Rodagem. Embarques 3.920 sacas, para a Africa. Existência 899.673. Café despachado para embarques 78.483 sacas.

COTAÇÕES POR 10 QUILOS

Tipo 2	343,00
Tipo 3	333,00
Tipo 4	323,00
Tipo 5	313,00
Tipo 6	303,00
Tipo 7	293,00
Tipo 8	283,00

(Incluido o preço da sacaria)

ESTADO DE MINAS		
Café comum	Cr$	28,50
Idem fino	Cr$	43,15
ESTADO DO RIO		
Café comum	Cr$	31,00

CAFE' A TERMO

Não funcionou ontem.

Açúcar

O mercado de açúcar funcionou ontem estável e com os preços inalterados. Entraram 333 sacas do Estado do Rio e sairam 13.543, ficando em estoque 140.980 ditos.

COTAÇÕES POR 60 QUILOS

Branco, cristal	530,00 a 540,00
Mascavinho	430,00 a 440,00

Algodão

Ontem, o mercado de algodão em rama funcionou calmo e com os preços inalterados. Entradas 1.038 fardos do Maranhão. Saídas 408. Existência 15.720 fardos.

Cotações "Rio Têrmo"

Mercadorias em trapice no Rio de Janeiro, preço por dez quilos *Fornecida pelo corretor Madeira de Freitas*

(CONDIÇÕES DO MERCADO)

	Cruzeiros
ENTREGA PRÓXIMA	
Fibra longa	
Seridó tipo 3-4	1.550,00
Fibra média	
Sertões tipo 3-4	1.400,00
Ceará tipo 3-4	1.350,00
Fibra curta	
Matas tipo 3-4	900,00
Paulista tipo 5	850,00
ENTREGA FUTURA	
Fibra longa	
Seridó tipo 3-4	1.600,00
Fibra média	
Sertões tipo 3-4	1.450,00
Ceará tipo 3-4	1.400,00
Fibra curta	
Matas, tipo 3-4	920,00
Paulista, tipo 5	800,00

BANCO PROLAR
Juros de 3 a 7%
Aberto ininterruptamente até às 17 horas
RUA SETE, 99

Firma sueca vence concorrência para Furnas

Uma firma sueca saiu vencedora da concorrência feita pela Central Elétrica de Furnas S. A., para fornecimento de 4 turbinas de .. 210.000 cv cada. Concorreram 15 fábricas de 9 países. Venceu a fábrica NYDQUIST & HOIM AB (NOHAB), que apresentou a melhor proposta em combinação de preços e características técnicas.

As turbinas a serem fornecidas a Furnas são consideradas as maiores do mundo. O equipamento é financiado pelo Banco Internacional do Desenvolvimento Econômico, dentro do empréstimo de 73 milhões de dólares recentemente concedidos àquela emprêsa hidrelétrica.

Irmãos francêses vêm escrever sôbre Brasil

— O Brasil é conhecido na França como uma nação de liberdade e desenvolvimento, principalmente no setor da arquitetura — declararam, ontem, à reportagem, os escritores franceses Jacques e François Gall (irmãos) que chegaram a esta cidade, por via-marítima, para conhecer o povo e os costumes brasileiros.

Pretendem os jovens escritores, que trouxeram cartas de apresentação para os srs. Herbert Moses e Assis Chateaubriand, escrever uma história passada no Brasil. Durante os quatro meses que permanecerão no Rio, Jacques e François, que já visitaram 33 países, enviarão colaborações de assuntos brasileiros ao jornal "France-Soir", que, segundo disseram, tem a tiragem de um milhão e meio de exemplares diários.

LIVROS EM CIRCULAÇÃO

Esclareceram os jovens franceses que atualmente contam com três livros em circulação no mercado europeu: "Os convidados de uma volta ao mundo", "A pintura galante do Século XVIII" e "Os piratas das Antilhas". Para escreverem o último livro os irmãos escritores passaram vários meses na ilha Tortuga, próximo de Haiti, ponto de reunião dos antigos piratas. Finalizando, declararam que o general De Gaulle conta com 85% do eleitorado francês, e que conheciam obras de autores brasileiros como Machado de Assis e Rui Barbosa.

CONCLUSÕES DA 12a. PAGINA

Mulher de . . .

cia está muito velha e os seus proprietarios já por diversas vezes ameaçaram a anciã de despejo.

Agora, com o recebimento da pensão de Cr$ 3 mil por mês, Maria Augusta conseguirá enfrentar com mais facilidade os problemas econômicos de sua vida modesta.

NOVOS HORIZONTES

— Além do aspecto humano — disse o deputado Nelson Carneiro — tem o projeto um alto alcance social, que deve ser referido a crédito do Congresso. Creio que foi esta a primeira vez que o parlamento brasileiro veio em socorro de uma companheira, que, não estando ligada pelos laços do casamento à Catulo(foi, todavia, quem o assistiu durante tantos anos. Volvo meus olhos neste momento para milhões de mulheres não casadas civilmente, que, por todo o Brasil, ajudam seus companheiros na árdua luta pela vida, nos campos e nas cidades. Meus projetos neste sentido, embora não houvessem sido aprovados, abriram novos horizontes em tão difícil setor e algumas barreiras afinal ruiram, seguindo, aliás, a tarefa pioneira da jurisprudência, sempre mais atenta aos problemas humanos, do que o próprio legislador".

Aconselharam . . .

tipulado que o cheque seria pago parceladamente.

«CÉLINHA»

No Teatro Carlos Gomes os partidários de Dayse May deram, ontem à noite, uma pequena festa em regozijo à proclamação da vedeta. A figura mais importante da festa era uma boneca de pano, com barbicha, representando a vedeta Célia Mara. Na perna direita estava escrito: "a Celeste Aida não se arrumou"; na esquerda: "Minha perna vale Cr$ 350.000,00". No tórax: "Rainha dos cheques sem fundos". Atrás: "Rainha das sujeiras" e 'Madureira chorou, mas chorou mesmo".

A vedeta Dayse May ao chegar fêz questão de abraçar a boneca e dizer, acalentando-a: 'Não chores, Célinha. Isso não se faz". Depois, sentou-se no balcão de bebidas, levantou um pouco a saia, e fêz questão de posar com a boneca na ponta do pé.

PARÓDIAS

Os amigos de Dayse cantaram e tocaram, durante a pequena festa de ontem no interior do Carlos Gomes, as seguintes paródias: 'Madureira chorou / Madureira chorou de dor / quando foi descoberto / que êles fizeram chaveco / e o cheque sem fundos corou / A Dayse ganhou / a Dayse ganhou ".

Para ser cantada com a música de Dora Lopes foi lançada a seguinte paródia: "Amigo, vou lhe contar / a Célia Mara ficou de amargar / com o cheque sem fundos / De dia pisa em veludo / De noite, pisa em capacho. / Depois que o coronel / de cara tão cheia / levou um esculacho.

A vedeta Dayse May, falando no DC, disse que se sentiu felicíssima quando soube de sua vitória Atribuiu grande parte de seu triunfo ao trabalho desenvolvido por Alma Bergh, Diva Ferreira, Licinia e Iracema Gomes.

Radial Oeste . . .

do. A passagem da Avenida Radial Oeste pelos terrenos de propriedade da União e da Estrada de Ferro Central do Brasil foi conseguida através de entendimentos com o Govêrno, tendo a SURSAN realizado obras para o Ministério da Agricultura e para a Central, a título de compensação, no valor de Cr$ 9 milhões.

DPS não permitirá 'entêrro'

O coronel Danilo Nunes determinou que os elementos da Divisão de Polícia Política e Social ficassem hoje de prontidão, a fim de impedir a realização da passeata programada pelos estudantes, durante a qual pretendem efetuar o entêrro simbólico do sr. Roberto Campos, Presidente do Banco Nacional de Desenvolvimento Econômico.

O Diretor da DPPS declarou ontem que não é contrário à manifestação, mas os dirigentes da União Nacional dos Estudantes, idealizadores da passeata, não solicitaram autorização para realizá-la, limitando-se a dirigir ofício ao Chefe de Polícia, comunicando simplesmente que levarão a cabo, hoje, o movimento de protesto.

PROVIDÊNCIAS

Após receber a notificação da UNE, o general Amauri Kruel determinou que os responsáveis pela organização da passeata comparecessem à Chefia de Polícia, a fim de informar sôbre o itinerário do cortejo e a hora em que êle será realizado.

Como os estudantes se recusassem, até ontem, a atender à exigência do Chefe de Polícia, êste delegou poderes ao coronel Danilo Nunes para adotar as providências necessárias. O Diretor da DPS pôs êsse órgão de prontidão, mas receia-se que se reproduzam os atritos verificados entre policiais e estudantes por ocasião do comício que êstes tentaram realizar, no centro da cidade, em sinal de protesto contra a atuação do sr. Roberto Campos no caso da exploração do petróleo boliviano.

MESTIERI
MOVEIS FINOS
RUA BARATA RIBEIRO 345
ABERTO ATÉ 22 HRS.

Ida para Brasília mobiliza a Câmara

Em sua primeira reunião a nova Mesa da Câmara dos Deputados deliberou iniciar os estudos para sua transferência para Brasília e tomar providências para imediata instalação do sistema elétrico de votação no Palácio Tiradentes.

Compareceram à reunião os srs. Ranieri Mazzilli, Sérgio Magalhães, Nestor Jost, José Bonifácio, Neiva Moreira, Armando Rolemberg e Ari Pitombo.

GRUPO DE TRABALHO

Com relação à mudança da Câmara para Brasília, decidiu a Mesa constituir um grupo de trabalho na secretaria, integrado por funcionários, para fazer o levantamento dos servidores desejosos de se transferirem para a nova capital. Os que optarem pela transferência entrarão numa lista de prioridade, devendo em seguida ser estudado o caso dos demais. Muitos funcionários deverão se aposentar ou requerer licença para continuar sua residência no Rio.

Quanto ao sistema elétrico de votação, já instalado no Senado, a Mesa decidiu que sua introdução não se choca com o problema da mudança para Brasília desde que a reinstalação da aparelhagem na nova capital não constituirá problema sério.

AMERICO BRASILICO
ADVOGADO
Causas civeis e criminais — Av. Presidente Vargas, 435 — 6º andar — sala 603 — Tel.: 23-0932 ou 38-7081

NY: avião . . .

(Conclusão da 1.ª página)

um jacto da Pan American", que se dirigia para a Europa, em elevada altitude, caiu subitamente de 10 mil metros, conseguindo, contudo, seu pilôto levantar o aparelho no último momento. O avião transportava 124 pessoas, entre as quais o ator Gene Kelly.

O "Electra" era pilotado pelo capitão Albert Dewitt, de 60 anos de idade, que em 30 anos de serviço da mesma companhia tinha coberto 12 milhões de quilômetros de vôo e era considerado como um dos pilôtos comerciais mais experimentados do mundo. O comandante Dewitt devia se aposentar dentro de alguns meses.

Quando o aparelho se aproximava do aeroporto de La Guardia, encontrou uma espêssa camada de nevoeiro. O teto pouco passava de 100 metros. O comandante Dewitt não assinalou à tôrre de contrôle que estava em dificuldades. O aparelho sinistrado era dotado dos mais modernos dispositivos de vôo.

GRANJA DO RIO DAS PEDRAS S/A.

RUA BUENOS AIRES, 290 s/202

Convocação para Assembléia Geral Ordinária a realizar-se em 5 de março de 1959

São convidados os Srs. Acionistas da Granja Rio das Pedras S. A., a se reunirem em Assembléia Geral Ordinária, em 5 de março de 1959, às 16 horas, na sede social, na Rua Buenos Aires, 290 s/202, a fim de tomarem contas da Diretoria, referentes ao exercício terminado em 31 de Dezembro de 1958, examinar o Balanço, o relatório da Diretoria e o parecer do Conselho Fiscal sôbre êles deliberando.

Na mesma Assembléia deverão ser eleitos os novos membros do Conselho Fiscal e seus suplentes e fixados os honorários dos membros do referido Conselho, para o exercício de 1959 de acôrdo com o que determina o Decreto-lei 2.627, de 26 de setembro de 1940.

Acham-se à disposição dos srs. Acionistas:

a) Relatório da Diretoria sôbre a marcha dos negócios sociais do exercício findo e principais fatos administrativos;

b) Cópia do Balanço e cópia da Conta Lucros e Perdas;

c) Parecer do Conselho Fiscal.

Rio de Janeiro, 2 de fevereiro de 1959.

José de Brito — Diretor Tesoureiro

Govêrno de . . .

(Conclusão da 3.ª página)

— No campo das relações com o Govêrno Federal também pretendo atuar com o mesmo espírito de paz e conciliação. Isto será fácil, pois o nosso Partido foi uma alavanca poderosa para a eleição do presidente Juscelino. E' justo, pois, que agora no Govêrno do Estado possamos conservar, para benefício do Rio Grande e de sua economia e necessidades, o mesmo entendimento e colaboração. E não é só pensando no Rio Grande que devemos conservar e ampliar esta colaboração com o Govêrno Federal. Pensamos também no Brasil. Celeiro do país que é, todo o Brasil sairá beneficiado com estas ligações que servirão melhor nos interêsses gerais do povo brasileiro.

— Minha missão — concluiu — será facilitada pelo govêrno de Brizola. Objetivo, dinâmico, tenaz, Brizola fará um govêrno de realizações em todos os campos fundamentais. Educação, energia e transporte serão os pilares de sua ação. Dotado, em grau excepcional de vocação executiva e de capacidade realizadora, de que tem dado tão amplas provas em nossa terra — qualidades que não são muito comuns, mas de que tanto necessita o Brasil — Brizola saberá construir a base que permitirá o cumprimento integral de meu programa. Será êste a tradução fiel do espírito exato de nosso chefe, o vice-presidente João Goulart, a cujo feitio compreensivo e conciliador devemos o crescimento e o prestígio ascendente do nosso Partido. Eis a missão que, no estilo PTB, procurarei cumprir para servir o Rio Grande e o Brasil.

BRASITA S. A.

CHASSIS COM TANQUE PARA COMBUSTIVEL COM CAPACIDADE DE 11.000 LITROS.

Concessionária no Distrito Federal e Estado do Rio dos produtos

F.N.M. Alfa Romeo

OFICINAS ESPECIALIZADAS
ESTOQUE PERMANENTE DE PEÇAS

DISTRITO FEDERAL
Avenida Suburbana nº 79
Tels.: 34-2151 e 48-8887

ESTADO DO RIO
Estrada Rio-Petrópolis, Km. 14

SEMI REBOQUE (CARGA SÊCA) CAPACIDADE DE 18 A 25 TONELADAS.

RÁDIO E TV — Nestor de Hollanda

"Praça da Alegria"

FUI DIZER, outro dia, que sou homem difícil de rir (porque ri, a valer, com o "Vila de Nossa Amizade", sábado passado), e, têrça-feira, sofri castigo novamente. Assisti ao "Praça da Alegria", de Manuel Nóbrega. A hora desse programa (20,05) não é fácil para mim. Sou dos que acreditam no "rush". Raramente consigo chegar em casa antes das 20,30 ou 21 horas. Êste sistema é bom, porque encontro o caminho mais livre. Se todo mundo acreditasse no "rush", como eu, o trânsito estaria congestionado, quando eu fôsse. E' minha sorte. Vou na hora dos que acreditam.

Por isso, é com muita lamentação que confesso haver assistido, só então pela primeira vez, ao "Praça da Alegria". Deploro sinceramente o fato.

VIVEMOS fase confusa. Há vital necessidade de rir em tôdas as caras que passam, com muito siso, pelas ruas dominadas por autolotações e ônibus. Sou contra ônibus e autolotações e a favor do riso. O Rio já foi cidade mais chegada ao bom-humor. Riam mais, há alguns anos. Ultimamente, o riso caiu muito. A COFAP, que faz subir tudo, bem poderia reunir-se, antes de ser extinta, para fazer subir o riso...

As coisas destinadas, atualmente, a provocar as gargalhadas são muito tristes. O carnaval, por exemplo, está nesse caso. Vamos entrar numa folia desanimada. O lança-perfume é proibido de besteira, porque, se fôsse livre, ninguém teria dinheiro para comprar um. Mergulhamos num tríduo de Momo abarrotado de músicas fracas, plágios, imbecilidades. O povo já se reune para ver uma ou outra fantasia cara, no Municipal, porque ninguém mais pode separar verbas para as boas fantasias. As coisas divertidas são como as piadas antigas, contadas e recontadas: perderam a graça.

As sérias, porém, ficaram engraçadíssimas. Muita gente anda de "máscaras" e "fantasias" de janeiro a dezembro. Resultado: fantasias e máscaras não mais despertam interêsse no Carnaval. O drama, a tragédia teatral, que foram sérias, têm sido tão avacalhados pelo rádio e pela televisão que hoje fazem rir. E vivemos, assim, em confusão de sentimentos...

POR TUDO isso, lamentei, têrça-feira, ter assistido, só então pela primeira vez, ao "Praça da Alegria". E' dos raríssimos humorísticos que fazem rir mesmo. Porque, em geral, como sabem, os humorísticos são tristes. Os dramas — ficou dito — são engraçados.

Sisudos das ruas, eu vos recomendo o programa de Manuel de Nóbrega. E' graça ingênua, simples, familiar. Vítimas da inflação, da Light, dos ônibus e autolotações: vítimas da ameaça de falta de leite para aumento do preço, eu vos aconselho o "Praça da Alegria". Fazei de conta que não existe o "rush". Chegai em casa mais cêdo, para não perderdes o programa.

E vereis como é bom achar graça em alguma coisa, fugindo à regra geral.

Itinerário

ASSUMIU a direção do Departamento de Divulgação e Relações Públicas da Rádio Globo o jornalista Miguel Curi. Ganhou, assim, a PRE-3, competente profissional, para exercer cargo de grande importância na vida de uma emissora. Vanda Lacerda, radioatriz da Nacional, está de licença, para atuar em teatro, pois estreará em "Brasileiros em Nova Iorque", a nova peça de Pedro Bloch, que será encenada pelos "Artistas Unidos", no Copacabana. ● O jornalista e escritor paraense Edgar Proença e sua espôsa serão homenageados às 20.35, pela Nacional, no "O amor de sua vida", programa de Ghiaroni. ● E aguardem, domingo, no suplemento do DIARIO CARIOCA a lista dos mais carnavalescos do rádio e da TV.

HOJE, NA TELEVISÃO

CANAL 6 — 11,55: Crônica semanal; 12: meio-dia; 12,50: Rancho Alegre; 13,35: Tele vespertino; 14,00: Cine-Jornal TV; 14,30: Colegio de ar; 15,00: — Carnaval; 16,00: — Clube do lar; 17,00: — Sessão das Cinco; 18,05: Musical; 18,35: Clube do Ritmo; 19,20: Musical; 20: Repórter Esso; — 20,20: Carnaval; — 20,50: Teatro; 21,15: Espetáculos; 22,05: Reportagem; 22,30: Falando francamente.

CANAL 13 — 14,30: Tardes esportivo-sociais; 18,05: Cine-informativo; 18,35: A hora do vovô; 19,00: Cartas, críticas e comentários; 19,25: Rio em foco; 19,45: Nosso informativo; 20,05: Leon Eliachar; 20,25: Maysa; 20,35: Ari e seus calouros; 21,35: Cruzeiro musical; 22,10: Audição especial.

ARTES — Antônio Bento

Villa Lobos Regerá a Sinfônica Dalas

SEGUNDO adianta um despacho do USIS, durante duas semanas, a cidade de Dalas realizará êste ano uma série de festas, cerimônias e atos públicos, em homenagem aos países latino-americanos. A notícia referente a esta quinzena dedicada especialmente à arte sul-americana foi dada pelo sr. Stanley Marcus, presidente do grande estabelecimento comercial Nieman-Marcus, de Dalas. Outras emprêsas importantes, como a W. R. Grace and Company, Grace Line, Pan-American Airways e Braniff International Airways patrocinam a iniciativa.

Ainda segundo o comunicado de Dalas, o sr. Roy R. Rubottom, Subsecretário de Estado Adjunto para os Assuntos Interamericanos, enviou o seguinte telegrama ao sr. Stanley Marcus, principal propulsor do plano de homenagem de Dalas:

"Inteirei-me com satisfação da notícia da Quinzena Sul-Americana e tenho a convicção de que a homenagem de Dalas aos nossos vizinhos do Sul será uma contribuição valiosa para a amizade interamericana".

A "Quinzena Sul-Americana", segundo informa o sr. Marcus será inaugurada com um banquete-baile em homenagem aos embaixadores das nações sul-americanas e suas respectivas espôsas. Estarão representados os seguintes países: Brasil, Colômbia, Venezuela, Peru, Equador, Chile, Argentina, Uruguai, Paraguai, e as Guianas Britânica, Holandesa e Francêsa.

O Conselho de Assuntos Internacionais de Dalas declarou ver com bons olhos a organização dessas festas e cooperará para o seu maior êxito. O sr. Marcus disse que foram convidados artistas e personalidades da América do Sul. Serão postos em exibição vários objetos autóctones e artísticos dos países sul-americanos. A Orquestra Sinfônica de Dalas dará três concertos, e vários artistas latino-americanos participarão de apresentações teatrais. Villa-Lobos, o grande compositor brasileiro, dirigirá a orquestra quando esta executar composições do próprio maestro brasileiro.

A iniciativa é simpática aos países latino-americanos. E especialmente ao Brasil, pelo convite dirigido ao grande artista que é o nosso Villa-Lobos.

Recital "Arnaldo Rebelo"

Com um programa exclusivamente dedicado à música brasileira, o pianista Arnaldo Rebelo dará mais um recital em "Música para Milhões" (Rádio Globo), hoje, quinta-feira, às 20,35, interpretando os seguintes autores: Barroso Neto, Arnelo França, Ernesto Nazaré, Lindalva Cruz e Batista Siqueira.

Hoje filme de arte

A diretoria do Círculo de Amigos da Arte convida os sócios para a sessão de filmes de arte cedidos pela Embaixada canadense, hoje, 5 de fevereiro, às 21 horas, na União das Operárias de Jesus, à Praia de Botafogo 522 no Mourisco.

Ao redor do mundo

Será dedicada à França a audição desta tarde de "Ao Redor do Mundo", programa de aproximação internacional, que a Rádio Ministério da Educação e Cultura apresenta diàriamente, às 16,30 horas. A recitalista dessa audição será Lucienne Delyle.

Vila-Lobos regendo um concêrto sinfônico, em sua última temporada nos Estados Unidos

Cigarras Comentam Jane

"Momo Nas Alturas" é no Lagoinha

SOCIEDADE — Alli Pélis

Ilka Soares não terá neste ano nenhum galã de Hollywood para posar de romance. Em "compensação" recebe um conselho na minha coluna

AS notícias são contraditórias. Enquanto um anunciava que o sr. Vitor Bouças não mais receberá os foliões no sábado porque está se preparando para o vestibular de Direito, outro diz que o motivo se prende a um reumatismo que se fêz presente na última semana.

●

QUEM passou pelo Galeão e Congonhas rumo a Santiago foi o príncipe Bernhard. Infelizmente o "real" não foi feliz nas fotos feitas nos dois aeroportos. Em tôdas, êle aparece displicentemente com as mãos nos bolsos e um cacoete que, convenhamos, não consta da etiqueta. Falando fundamente aos jornalistas êle confirmou que manterá, além da programação oficial, contatos com industriais paulistas e cariocas.

●

TODOS os brasileiros que já visitaram Paris conhecem o restaurante Pavillon D'Armenonville, o café Quebnic e a fama do cabeleireiro "Guillaume" Guglielmi e Biancheri (diretor de uma companhia proprietária de estabelecimentos comerciais espalhados por tôda a Cidade Luz). Pois bem, os jornais europeus não falam de outros nomes que, somados ao André le Troquer (ex-presidente da Assembléia Francêsa) e de sua amiga a condessa russo-branca, estão envolvidos numa série de delitos contra a moral pública (orgias com jovens de 14 a 18 anos). Depois voltarei ao assunto.

●

ALMOÇANDO ontem no Clube Comercial, um dos lugares "destaque" do Rio, anotei o professor Demosthenes Madureira de Pinho, em companhia do sr. Carlos Braga. Assuntos: "politic and business". Em outra mesa, sòzinho, o sr. Raimundo Melo Viana.

●

ANIMADISSIMO o Caiçaras na noite de anteontem, com desfile de maiôs, trajes esportivos e fantasias pelas manequins da Socila. Como não podia deixar de ser, Aragão mais uma vez fêz o serviço brilhar e José Alvaro estava feliz com a promoção da festa.

●

UM conselho a Ilka Soares: não deixe o sucesso empanar o brilho de suas apresentações. As grandes manequins internacionais não são aquelas que se impõem pelo exagêro no andar, mas sim pela distinção.

●

DE parabéns a Câmara dos Deputados pela recondução do sr. Ranieri Mazzili à presidência da Casa. Além de seu porte elegante (exigido para o cargo), o deputado em pauta imprimiu aos trabalhos parlamentares uma linha própria à austeridade de que se devem revestir quando se trata de assuntos relevantes da Pátria.

●

EUFÓRICO o sr. Dante Viggiani ao expor a um amigo os planos para a temporada dêste ano, no Teatro Municipal. Ouvi citações em tôrno da apresentação do Ballet de Leningrado, da Comédie Française e do Ballet de Jean Babillé, além da possibilidade da vinda do elenco italiano, liderado por Vittório Gassmann (o de maior êxito na Itália). Estou torcendo para que tudo se concretize, sr. Viggiani.

●

SEPULTADA ontem em São Paulo a sra. Marjorie Prado, recentemente falecida nos "States". Todo o mundo social estêve presente.

●

NÃO sei o que vai subir mais: se a alegria geral ou "Rei Momo nas Alturas". Assim anunciei o baile de hoje no Lagoinha. E pelo visto as duas coisas vão acontecer. Estarei na pista.

●

SEGUNDO fui informado, o baile do "Popeye" dêste ano foi o mais fraco dos últimos anos. Por que?

●

DESDE ontem no Verão carioca o colunista Gigi Cassini, conhecido nos jornais do mundo inteiro pelo pseudônimo de Cholly Knickerbocker.

●

E PARA amanhã, movimentando os foliões cariocas, teremos a exuberante Jane Mansfield, convidada pelo Copacabana para o baile de sábado. Comentário de duas cigarras, anteontem no *Fred's*: Que pena. Vem acompanhado do marido, que é simplesmente o "Mister Músculos da América".

●

POR hoje é só. Véspera de carnaval, coluna mais curta. Amanhã voltarei com mais notícias.

Amanhã voltarei com as "notícias dos Estados". Até lá, quem figura na foto acima é a sra. Georgina Adures Caruccio, uma das "mais" elegantes de Pelotas e do Rio Grande do Sul

ASTROLOGIA — Prof. Marakoff

Bom Para Consultas

HOJE, 5 — Pode consultar advogado, médico ou dentista e fazer experiências científicas.

ACONTECERÁ HOJE AO LEITOR:

Seguem-se as possibilidades felizes ou não de hoje, com horas e números promissores para os leitores nascidos em quaisquer dia, mês e ano dos períodos abaixo:

PARA OS NASCIDOS

ENTRE 23 DE DEZEMBRO E 20 DE JANEIRO (Capricórnio)

Novos empreendimentos e resoluções benéficas pela manhã; a tarde será perigosa. 5, 6 e 1; 32, 33 e 34 (horas e números).

As duplas 44, 14 e 13 nos 1º, 2º e 3º páreos serão viáveis.

ENTRE 21 DE JANEIRO E 18 DE FEVEREIRO (Aquário)

Inquietude, apreensões e aflições por causa de parentes e amigos. 9, 10 e 16; 36, 6 e 52 (horas e números).

7, 5 e 5, nos 1º, 2º e 4º páreos serão os mais razoáveis.

ENTRE 19 DE FEVEREIRO E 20 DE MARÇO

Dia de grande chance em negócios novos e relativos às casas, terras, minas ou construções. 13, 15 e 17; 31, 51 e 71 (horas e números).

Nos 5º, 6º e 7º páreos Titan, C. Flor e Sacy, chegarão nos primeiros lugares.

ENTRE 21 DE MARÇO E 20 DE ABRIL (Aries)

Manhã de dificuldades. A tarde será melhor. 17, 18 e 19; 80, 81 e 82 (horas e números).

As duplas 13, 12 e 12 nos 4º, 5º e 6º páreos serão promissores.

ENTRE 21 DE ABRIL E 21 DE MAIO (Touro)

Desfavorabilidades e complicações domésticas. 5, 6 e 7; 32, 33 e 34 (horas e números).

Os animais de ns. 5, 10 e 8, nos 3º, 6º e 7º serão de bons prognósticos.

ENTRE 22 DE MAIO E 21 DE JUNHO (Gêmeos)

Probabilidades de sucesso em todos os empreendimentos, principalmente nas atividades artísticas. 3, 4 e 20; 12, 22 e 38 (horas e números).

Hanah, Helen Bird e Le Ruge farão grandes corridas.

ENTRE 22 DE JUNHO E 21 DE JULHO (Câncer)

Possibilidades de grandes sucessos, lucros elevados e triunfos. 1, 2 e 3; 10, 20 e 44 (horas e números).

Os animais de iniciais K, S e S nos 4º, 5º e 6º páreos estão sob bons auspícios.

ENTRE 22 DE JULHO E 22 DE AGÔSTO (Leão)

Manhã de contrariedades e saúde abalada; a tarde será de melhores augúrios. 16, 17 e 18; 51, 81 e 90 (horas e números).

12, 23 e 13 serão duplas dos últimos páreos da corrida de hoje.

ENTRE 23 DE AGÔSTO E 22 DE SETEMBRO (Virgem)

Habilidades nas confecções e probabilidades de lucros imprevistos a tarde será de alguma instabilidade doméstica. 7, 8 e 9; 43, 44 e 45 (horas e números).

Nos 2º, 4º e 6º páreos as duplas prováveis serão 34, 23 e 13.

ENTRE 23 DE SETEMBRO E 21 DE OUTUBRO (Balança)

Perigo durante a tarde ou pequenos prejuízos. 10, 11 e 12; 55, 56 e 57 (horas e números).

As duplas 14, 34 e 12, nos 1º, 3º e 5º páreos serão de bons augúrios nas corridas de hoje.

ENTRE 22 DE OUTUBRO E 20 DE NOVEMBRO (Escorpião)

Dôres nos rins e nas pernas, desarmonia doméstica e irritação 22, 23 e 24; 40, 41 e 42 (horas e números).

Nos 2º, 3º e 4º páreos os números 1, 3 e 5 terão boas probabilidades.

ENTRE 21 DE NOVEMBRO E 21 DE DEZEMBRO (Sagitário)

Confusão sentimental pela manhã; a tarde será de sucessos em tôdas as atividades com apoio de amigos poderosos. 15, 17 e 19; 78, 88 e 91 (horas e números).

12, 12 e 23 serão as duplas favoritas nas corridas de hoje.

TEATRO JOÃO CAETANO
(ITABORAÍ)
Festejos Carnavalescos com 4 Grandes Bailes e duas Matinées Infantis
Motivo da ornamentação — "Ritual Selvagem no Alasku" — época 1840 a 1900, trabalho do decorador Adrião Teixeira. Comissão dos festejos: José Brandão e Antonio Freitas.
Visite "ITABORAÍ" por ocasião do Carnaval

MADRUGADA — Mister Eco

Peri & Peru

DURANTE a realização de um baile carnavalesco no interior de uma "boite", um indivíduo agitado, cujas demonstrações públicas não deixam dúvidas não morrer de amores por Mister Eco, procura-o acompanhado de um comparsa. Manda-lhe recado pelo porteiro e Mister Eco, pelo estapafúrdio, leva a mensagem à conta de brincadeira de amigos. Mas o indivíduo insiste e pede ao porteiro que, à saída da festa, aponte o escriba ao comparsa. O assunto é importante. O porteiro, diligente e bem intencionado, cumpre a sua missão, mas o comparsa retrocede. Prefere não falar com o Augusto Mister "naquele momento".

No dia seguinte, por uma casualidade dessas que descem do Além, um confrade de Mister Eco tomba espancado por um homem cujos traços fisionômicos coincidem com o do comparsa. Por via das dúvidas, o fato anterior é levado ao conhecimento das autoridades policiais e termina em acareação. E o indivíduo seràficamente explica: o comparsa lhe havia pedido para gravar uma música. Em vista dos seus múltiplos afazeres, não podia fazê-lo. Mas não deixaria de atender ao pedido. E fá-lo-ia imediatamente. Tanto assim que fôra procurar uma pessoa que se encontrava numa festa, madrugada alta, e perfeitamente indicada para dar conta do cometimento: Mister Eco Muito bonzinho e prestimoso, como vedes, o tal indivíduo.

●

O AUGUSTO, Sóbrio e Necessário Mister ainda não se refêz dessa qualidade que lhe foram descobrir: cantor. Se lhe não falha a memória, em tempos mui idos, constituiu sério desastre a sua experiência canora em terras maranhenses. Fizeram-no de "Peri" vêde vós, "Peri" vestido de penas de peru do quintal do Professor. A ária começava com um "sento una forza indomita" de dar calafrios na platéia. Mas havia os entusiasmados com o filho da terra, aconselhando-o paternalmente: "Menino, você está se perdendo aqui". E davam-lhe tapinhas nas costas. No dia seguinte, houve comemorações. Como o peru já havia perdido a sua plumagem em benefício de "Peri", comeu-se o peru.

Aquêle "Peri", como o soneto de Humberto de Campos onde há uns "olhos de grisu", jamais deixou de perseguir Mister Eco. O peru também imolado em holocausto ao menino que estava se perdendo na cidadezinha distante. "Peri" e o peru vieram à mente de Mister Eco no momento da acareação Quando o indivíduo informou ao Delegado que havia procurado êste cronista para gravar uma música. Alguém, certamente, lhe contou o episódio de "Perri". Ou do peru Em contrário, outros cantores seriam solicitados para o desempenho da missão, se tantos existem que até hoje estão bancando o "Peri", pouco se lhes dando o sacrifício inglório do peru.

Couvert

● Conforme Mister Eco vinha alertando, a "boite" La Bohème, em vista dos distúrbios que ali aconteciam últimamente, foi fechada pela Polícia. ● Enquanto isso, Chiquito tomou sérias providências e o Jirau, alijando os maus elementos, voltou a ser o alegre e simpático barzinho da Rua Rodolfo Dantas, com alguidares de picadinho para o respeitável público. ● Geny Martins, de voz pequenina, cantando bonito na "boite" Plaza, onde Amaral, gerente, é o "tal" que garante a boa recepção. ● Quatro grandes bailes durante o carnaval na "boite" Fred's, com Zacheu Araújo fantasiado de "Zacheu" mesmo. ● Alô, alô Eduardo Farah: favor comunicar-se urgentemente com Mister Eco. ● E é só. Hoje, "Bóbó à baca" no "Au Bon Gourmet". Até lôgo, crocodilo.

GENI MARTINS

Cantando no Plaza

Fregolente, Iara Soares e Aurora Aboim, numa cena de ensaio de "Oscar", de Claude Magnier, que inaugurará as atividades do Teatro do Rio no São Jorge, em meados de março

TEATRO — Paulo Francis

Nosso Dinheiro, Leitor

O PREFEITO já nomeou a comissão que vai distribuir o nosso dinheiro (o teu e o meu, leitor) aos seus afilhados, em 1959. Assim, como notou o colega J. Fomm no "Diário de Notícias", os profissionais que fazem progredir suas carreiras através de cabalas não terão que lisonjear os juízes às pressas, em 1959. Vão dispor do ano todo pela frente.

Continuam as irregularidades e absurdos nos prêmios da Prefeitura. Os últimos resultados foram calamitosos. A imprensa decente reclamou contra êles — não só a imprensa de teatro — em têrmos dos mais veementes. A resposta do sr. Sá Freire Alvim foi nomear para 1959 uma comissão menos adequada do que a de 1958.

Vejamos: entre os juízes está o sr. Levi Neves. Não o conheço. Vi seu nome pintado a piche nas paredes da cidade, acompanhado da informação de que êle era "o homem". Isto tem uma vaga relação com teatro em sua forma circense, mas, no mais, desconheço a aptidão do sr. Neves para dar o dinheiro que os leitores e eu pagamos de impostos a profissionais de sua escolha.

O SERVIÇO Nacional de Teatro continuará votando nos prêmios a que concorre. O sr. Acioli Neto, que já frequentou esta coluna e outras, como personagem de um outro comitê da Prefeitura (Teatro Municipal), voltou ao cargo. O sr. Viriato Corrêa é da Academia Brasileira de Letras, "de fato e de direito", o que diz tudo. Existem outros juízes, como o sr. Olavo de Barros, que fazem parte do teatro de uma maneira recomendável, mas o sr. Barros, por exemplo, participou da já famosa votação de 1958.

Os nossos homens públicos frequentemente se queixam da violência com que são tratados pela imprensa. Têm tôda razão quanto à violência, mas a queixa só pode ser pilhéria, ou a mais total ausência de autocrítica. Não é possível, por exemplo, que o sr. Sá Freire Alvim não tenha lido os ataques aos prêmios de 1958. Ainda que tenha dado um desconto — reação subjetiva compreensível — êle como homem honesto que dizem que é, não pode ter ignorado inteiramente os fundamentos dêsses ataques. E o que fêz para remediar a situação? Incidiu no mesmo êrro do ano passado, dando maior ênfase à falta de critério que presidiu a escolha dos juízes de 1958.

SEI perfeitamente que não foi o Prefeito que fêz a lei, mas R. Magalhães Júnior, outra personagem frequente nas seções de teatro sem compromissos. E Magalhães, se dorme de touca, esta funciona eletrônicamente, calcula a noite tôda. Assim, êle limitou a escolha dos juízes às associações de classe, eternamente dominada por grupos a que o ex-vereador está ligado.

O sr. Sá Freire Alvim pode dormir de touca, para dar continuidade à imagem, e dormir tranquilo, deixando a responsabilidade da regulamentação da lei com Magalhães. Mas êle, como Prefeito, poderia recomendar à Gaiola de Ouro, agora privada da presença de Magalhães, que mudasse a regulamentação em benefício do teatro e atentando no fato de que está queimando nosso dinheiro (o teu e o meu, leitor) em profissionais que não consideramos merecedores.

Assim, a violência da imprensa não é sequer proporcional ao que merecem certos homens públicos. A prova disso é que não surte efeito.

* * *

P.S. — Sou crítico de dois jornais (o outro: "Ultima Hora", vespertino). Em nenhum dos dois recebi a ata dos prêmios de 1958, ou o comunicado da nomeação dos juízes de 1959. Assim, a Prefeitura não só faz uso do meu dinheiro (e do teu, leitor) de forma que considero absurda, como também me privou, como jornalista, de informações sôbre o destino dêsse dinheiro.

REGISTRO

ANIVERSÁRIOS

FAZEM ANOS HOJE:

SENHORES:

Castilho Borges Fortes, Hélio Salão, Antônio Veloso, professor Carlos Alberto Franco, Roberto de Sousa, Luís da Silva, Gilson Almeida Gama, engenheiro Francisco Mangabeira Albernaz, Renato Avila Tomé, Manoel F. de Castro Filho, Adelino Queiroz Lemos, Mário Soares Pinto Duarte, Artur Garcia, José Borges Estrêla Filho, Maurício Filho, Casnor Pompilio Pompeu de Barros, José F. Mota, José Machado de Faria, Guilherme Moncorvo Areias.

E os nossos confrades: srs. Indaiassu Leite, João Ferreira Peixoto, Roberto Groba, dr. Milton Fortunato, José Hermógenes Barra e Mário Henriques Antunes.

JANTARES

Diretores, conselheiros e sócios do Olímpico Clube vão homenagear o presidente da agremiação, coronel dr. Hélio Miranda Quaresma, por motivo de seu aniversário natalício, oferecendo-lhe, em data a ser ainda fixada, na sede do clube, à Rua Pompeu Loureiro 116, um jantar de confraternização.

HOMENAGENS

Assinala-se hoje o aniversário natalício do dr. Valdemar Figueiredo, advogado nos auditórios desta capital e figura de relêvo nos meios jurídicos desta Capital, tendo tido atuação destacada na questão dos direitos autorais, em defesa dos clubes e contra as entidades arrecadadoras. Por êsse motivo, seus amigos e admiradores, com a participação da Diretoria e do Conselho Deliberativo do Olímpico Clube, vão homenageá-lo com um jantar, na sede desta agremiação, da qual é sócio benemérito, à Rua Pompeu Loureiro, n.º 116.

Dr. Gastão Alvares Macedo — Amigos, colegas e admiradores do dr. Gastão Alvares Macedo, rejubilados pela sua ascensão ao cargo de desembargador do Tribunal de Justiça do Distrito Federal, vão homenageá-lo com um almôço em data e local que serão prèviamente anunciados.

ENFERMOS

Encontra-se internado em quarto particular do Hospital dos Servidores do Estado, onde será submetido a ligeira intervenção cirúrgica, o nosso confrade, sr. Antônio Pedro de São Payo.

VIAJANTES

A bordo do "Vera Cruz", que parte hoje com destino ao Brasil, viaja para esta capital a pintora portuguesa Maria das Dores de Noronha, que aqui vem fixar em suas telas os retratos do presidente Juscelino Kubitschek e das embaixatrizes credenciadas junto ao Govêrno brasileiro.

Em gôzo de férias, seguem hoje, por via aérea, para Buenos Aires e Montevidéu, nosso confrade, sr. Eduardo da Costa Batista e sua espôsa, sra. Mafalda Amendola Batista que ontem festejaram suas Bodas de Prata, sendo, por êsse motivo, celebrada missa em ação de graças, na Catedral Metropolitana, com a presença de grande número de parentes e amigos do casal.

BAR FRISCO
AR CONDICIONADO
SCOTCH
RUA VISCONDE DE INHAÚMA, 95 - 2.º ANDAR
Venha e ... ficará sendo o seu ponto preferido

30.000 jovens . . .

(Conclusão da 9.ª página)

ESPORTE

«A par de fazer competição esportiva, vai-se alastrando a cultura física tão necessária ao nosso povo. Estamos mostrando ao mundo que somos um povo capaz de realizar algo de útil e proveitoso, que somos um povo que já se impõe no respeito internacional. Portanto, tôda a obra que se faça com intenções as mais dignas, como essa de Dom Helder, merece incondicional apoio».

COMPETIÇÕES

«Ainda está em planejamento a obra, teremos ainda outras reuniões a fim de dar forma concreta ao assunto, mas em princípio o empreendimento se baseia em reunir a mocidade da cidade em competições, dando a ela uma ocupação esportiva a fim de que não se transforme a sua [illegible]. Serão realizadas competições de tôdas as modalidades esportivas. Serão efetuadas disputas de bairro contra bairro. Por exemplo: Leblon lutará com Penha, assim como Madureira lutará com São Cristóvão e assim por diante. Não será competição de clube contra clube [illegible] Distrito Federal não poderá [illegible] [illegible] Federação. Só poderá participar [illegible] quem nunca competiu oficialmente».

OBRA DE ALCANCE

«Portanto aí está o que pretendo, em rápidas palavras. Êsse empreendimento de Dom Helder, a que eu não faltarei nem faltará [illegible] que, como nós, pensam na mocidade brasileira», concluiu o sr. João Havelange.

Em qualquer estação do ano tome o gostoso VIC MALTEMA — o mais perfeito combinação de poderosos elementos nutritivos! Peça-o ao seu fornecedor

Botafogo: . . .

(Conclusão da 9.ª página)

isso poderá ocorrer, desde que o clube vascaíno resolveu aceitar a tabela do Rio São Paulo, que marca para o dia 17 de maio a sua primeira apresentação naquele torneio.

— Se o Vasco não puder estrear na Europa dia 18 de maio, conforme o combinado, sua temporada terá de ser cancelada — adiantou o empresário.

PAÍSES

A equipe do Vasco da Gama, pelos contratos assinados com o empresário José da Gama, atuará nos seguintes países da Europa: Dinamarca, Suécia, Alemanha, França, Turquia, Bulgária, Israel e Espanha.

Informou José da Gama que, nessa excursão, o campeão carioca receberá quatro mil dólares por apresentação, com o compromisso de levar todos os seus atuais titulares, principalmente os seus craques campeões do mundo.

TAMBÉM O BOTAFOGO

José da Gama referiu-se ainda à temporada que êle preparou para o Botafogo, no Velho Mundo, e que também será iniciada no próximo mês de maio. Suécia, Alemanha, Holanda, Bélgica, França, Áustria, Rússia, Espanha e Turquia são os países nos quais o time alvinegro fará apresentações. As bases são idênticas às do Vasco: quatro mil dólares por jôgo, com tôdas as despesas correndo por conta do empresário.

METRO COPACABANA 1.20-3.30-5.45 8HS-10.10 — METRO PASSEIO 11.10-1.20-3.30 5.45-8H-10.10 — METRO TIJUCA 1.20-3.30-5.45 8H-10.10 — PAX IPANEMA 1.20-3.30-5.45 8H-10.10 — PALACIO HIGIENOPOLIS 3 HS-5.10 7.20-9.30

HOJE

GIGI

M-G-M apresenta a produção de ARTHUR FREED com LESLIE CARON, MAURICE CHEVALIER, LOUIS JOURDAN, HERMIONE GINGOLD - EVA GABOR, JACQUES BERGERAC - ISABEL JEANS. Roteiros e versos de ALAN JAY LERNER. Música de FREDERICK LOEWE.

Em CINEMASCOPE e METROCOLOR. PROIBIDO ATÉ 14 ANOS. AC.IMP. COMPL. NACIONAL

PAGAMENTO NA EFCB

Em virtude de acidente ocorrido em uma das máquinas tabuladoras de confecção de fôlhas, verificou-se ligeiro atraso no pagamento do pessoal marcado para ontem, o que motivou reclamações dos interessados. A Administração da Estrada determinou as providências correspondentes para normalizar a situação e continuar os pagamentos no dia de hoje.

Cabelo branco? Orf-Léne esta mais caro, mas TINGE MELHOR

2.ª FEIRA — PLAZA — ASTÓRIA — OLINDA — COLONIAL — MASCOTE

UM RELATO FRANCO E AUDACIOSO DE UM FATO QUE ESTARRECEU UMA NAÇÃO!

ALLIED ARTISTS apresenta

FILMADO NO PRÓPRIO LOCAL DOS ACONTECIMENTOS!

EDWARD BINNS · CAROLYN CRAIG · VIRGINIA GREGG · JEANNE CARMEN em

DOMÍNIO DO TERROR

SUPERSCOPE — HAROLD SCHUSTER — PROIBIDO ATÉ 18 ANOS

Próximos LANÇAMENTOS

FILME RUSSO (PREMIADO) DIA 16 NO CINE PLAZA

O Cinema Plaza vai exibir, a partir do próximo dia 16, a produção soviética "O Quadragésimo Primeiro", película em tecnicolor dirigida por Grigori Chujrái, premiada no recente Festival de Cannes e, baseada num conto de B. Lavreniov. Distribuição da Tabajara Filmes.

Brigitte Bardot e Lúcia Bosé são as protagonistas de "A Noite de Núpcias", produção da Art Films em SuperVision, cuja lançamento está anunciado para a próxima segunda-feira nos Cinemas Art Palácio, Riviera, Eskye Méier, Rosário e Penha. Direção de Mário Bonnerd.

"DEPOIS DO CARNAVAL: "STRIP-TEASE"

A nota de sensação da próxima produção da Celestial Filmes, "DEPOIS DO CARNAVAL», é, sem dúvida, a apresentação de números de «strip-tease», até agora inéditos em películas nacionais. Anilza Leoni, Manon Godoi, Araci Cardoso, Ibanez Filho, Wilson Grey e Alcides Gerardi, formam o elenco desta película dirigida por Wilson Silva e que será distribuida, dentro de algumas semanas, pela Rio-Mar.

"PUNHOS DA VITÓRIA"

«Punhos da Vitória» (Short Sha) produção japonesa dirigida por Hiroshi Noguchi, é um dos bons filmes produzidos pelo Japão no após-guerra. Dolaro Mizusgima, Hisako Tsakuba, Shiro Uzaha e Michico Yamada, formam o elenco. Em NikatsuVision e Eastman Color, será exibido a partir do próximo dia 11 nos cinemas Ricamar e Copacabana.

FESTIVAL

Continua a exibição, no cinema Eskye Tijuca, do Festival da Paramount Pictures. Hoje teremos «AVENTURAS DE OMAR KHAYM» com Cornel Wilde, amanhã, «A ROSA TATUADA», com Anna Magnani, sábado, «VENENO DE COBRA», com Humphrey Bogart, domingo, "UM CORINGA E SETE ASES», com Bob Hope, segunda-feira, «ILHA DO INFERNO», com Joan Payne e, finalmente, na têrça-feira, «O TESTA DE FERRO», com Bob Hope.

"GIGI": HOJE NOS METRO

Finalmente, a partir de hoje, os cinemas Metro estarão exibindo a produção da Metro Goldwyn Mayer, "Gigi" (foto acima) protagonizada por Leslie Caron, Maurice Chevalier e Louis Jourdan e dirigida por Vincent Minelli. Trata-se da versão cinematográfica da famosa novela de Colete e que vem obtendo, nos países onde tem sido exibida, um grande sucesso

o carioca RECLAMA

VESÚVIO "133"

Qual o famoso vulcão em erupção, estava ontem à tarde, na Praia do Flamengo, soltando fumaça por todos os poros, o ônibus 8-26-08, da linha 133, "Meier-Copacabana". Um leitor do DC viu e correu, pensando se tratasse de um incêndio. Mas era fumaça mesmo.

PRECISA-SE DE UMA ENXADA

Moradores do Conjunto Residencial do IAPC, Caxambi, solicitam, à PDF, uma capinada em regra nas margens do riacho que corre pelos fundos do conjunto, na Rua Barcelona. O mato está alto que só vendo, e os mosquitos são para mais de um milhão.

CONVITE AO DLU

Moradores da Rua Maxwell, Vila Isabel, convidam o DLU da PDF a conhecerem o lixo em frente à escola "Matrit" lá pela altura do n.º 18 da referida via.

"SAL", IDEM

Prevalecendo-se do ensejo, a "SAL", também, convida o DLU da PDF a ver como o mato está crescido nas cercanias do "play-ground" junto ao corte do Cantagalo, Lagoa.

UM DIA A CASA CAI

Tanto mexeram com ela, sem a mínima observância das prescrições técnicas, que a pedreira desabou no dia 4 do mês passado. Boas toneladas de pedra danificaram o edifício nº 61, da Rua Conselheiro Macedo Soares. — (Leia domingo, na grande edição DC, completa reportagem sôbre o bairro da Lagoa).

...e às vêzes É ATENDIDO

"ÊLE TEM "HABEAS CORPUS"

Em atenção à nota em epígrafe, publicada na coluna de 25 de novembro do ano próximo findo, recebemos do sr. Nelson Moreira, Secretário Geral-Interino da Secretaria Geral de Agricultura, Indústria e Comércio: "Determinei providências imediatas ao Setor indicado que me fêz ciente de terem sido as mesmas tomadas devidamente, apreendendo-se, no logradouro mencionado no tópico, suínos, caprinos e caninos".

"GÁVEA ABANDONADA

Publicado em 6-12-58 e remetido ao Diretor do Departamento de Limpeza Urbana da PDF: "Como se não bastasse o risco dos buracos, os moradores da Rua João Borges têm, agra, em plena via pública, uma verdadeira lixeira. Interpelados por moradores, informaram os varredores que tinham sido autorizados por seus chefes a acumular sôbre a calçada o lixo que coletam".

"LEI DO SILÊNCIO"

Publicado em 6-12-58 e remetido ao Delegado do 1.º Distrito Policial: "Moradores pedem policiamento na Avenida Bartolomeu Mitre. Perto, por exemplo, do 990, ninguém pode dormir, tal o barulho reinante no bar ali existente".

Prestigie as Sociedades Amigos dos Bairros

Queixas e reclamações para esta seção deverão ser remetidas para o Departamento de Promoção e Vendas do DIARIO CARIOCA — Avenida Rio Branco, 25, 2.º, sala 207, ou através do telefone: 23-3662. De segunda a sábado, às 9.05 horas, ouça pela Rádio Mayrink Veiga, em 1.220 quilociclos, a transmissão das queixas aqui publicadas, que são também remetidas às autoridades competentes.

Teatros e Boîtes — Programa para sua Noite

3.º MÊS! — POR EXIGÊNCIA DO PÚBLICO, A F. B. T. CONTINUARÁ APRESENTANDO, DEPOIS DO CARNAVAL, O ESPETACULAR SUCESSO DE:

A COMPADECIDA

A grande comédia de ARIANO SUASSUNA. Com: NANCY VANDERLEY, AGILDO RIBEIRO, HAROLDO COSTA, CLÊNIO WANDERLEY e a participação especial de ODILON AZEVEDO. SO ATÉ DIA 7 — VOLTARA QUINTA-FEIRA, 12 EM VESPERAL

TEATRO DULCINA — Reservas tel.: 32-5817.

HOJE, AS 16 E AS 21 HORAS — NA VESPERAL, PREÇOS REDUZIDOS — AR REFRIGERADO PERFEITO

SUCESSO! ADMIRÁVEL! ÊXITO ESPETACULAR!

TEM MULHER? TÔ LÁ... de J. MAIA, MAX NUNES e MEIRA GUIMARÃES

MODERNA SUPER-PRODUÇÃO. Fabuloso Elenco com ANKITO · LILIAN FERNANDES, MARIA DA GRAÇA ★ RUY CAVALCANTI, MANOEL VIEIRA ★ VALENÇA FILHO, MARIO TUPINAMBÁ (DEPUTADO BAIANO), DAYSE MAY e muitos outros!

SÓ ATÉ AMANHÃ — VOLTARÁ 6.ª FEIRA, DIA 13 — NO TEATRO CARLOS GOMES

Hoje, às 16, às 20 e 22,15 horas. — Na Vesperal, 50% de abatimento em tôdas as localidades

TEATRO RECREIO — 5 MONUMENTAIS SHOW-BAILES

Com dezenas de vozes — Grandes Orquestras. 30 MIL CONVITES GRATIS PARA DAMAS.

Não deixe de brincar nos bailes do Teatro Recreio amanhã e dias: 7 — 8 — 9 e 10 de fevereiro, das 22 às 4 horas.

3 Formidáveis Matinèes Infantis — Todos aos Bailes do TEATRO RECREIO

XXVII BAILE DAS ATRIZES — HOJE

A Casa dos Artistas realizará quinta-feira próxima mais um tradicional e famoso "Baile das Atrizes", onde será coroada por S. M. Rei Momo a nova "Rainha das Atrizes".

Ingressos à venda com antecedência.

TEATRO JOÃO CAETANO

Fred's — Reservas: 57-9789 — Tôdas as noites. SHOWS CARNAVALESCOS. DIAS 7 - 8 - 9 e 10 — 4 DESLUMBRANTES BAILES DE CARNAVAL. Depois do carnaval grandes atrações internacionais. Dia 14: LONNIE SATTIN. Dia 24: ROY HAMILTON

LITTLE CLUB — TÔDAS AS NOITES — DOLORES DURAN — COM — MAGÉ E SEU TRIO — JANTARES E DANÇAS — RUA DUVIVIER, 37

CARNAVAL SEM CALOR NO PLAZA -- BOITE

Reserve hoje mesmo pelo tel.: 57-1870 sua mesa para os 4 sensacionais bailes carnavalescos, animados por 2 excelentes conjuntos — a verdadeira (Jóia de Copacabana). AV. PRADO JUNIOR, 258. Direção de MAURICIO LANTHOS e no HI-FI Bar Restaurante (A sede do Rei Momo) — Av. Princesa Isabel, 63

TODAS AS NOITES CONTINUA O SUCESSO DE BOOKER PITTMAN NO PLAZA BOITE

CLINICA MEDICO-CIRURGICA DO DR. AMERICO CAPARICA — Consultório: Rua Visconde do Rio Branco, 31 (Elevador) — Telefone: 42-2056 — Diariamente das 16 às 19 horas. Residência: Rua Gonçalves Crespo, 366 (1.º andar) Apartamento, n.º 201 — Telefone 28-0263

HENNÉ-LÉNE — TINGE E ALIZA — AMÉRICO: 25-2837

2ª FEIRA — AZTECA — ART-PALÁCIO — RIVIERA — ESKYE — ROSÁRIO — 4ª FEIRA — PENHA

Sensacional! NUMA HISTÓRIA DE ALTO SUSPENSE NUM DRAMA DE ALTA VOLTAGEM! BRIGITTE BARDOT — SUPERVISION — A Noite de Núpcias — LUCIA BOSÉ — PIERRE CRESSOY — (TRADITA) — Direção de MARIO BONNARD — COMPLEMENTO NACIONAL

INSTITUTO DE APOSENTADORIA E PENSÕES DOS MARÍTIMOS

DEPARTAMENTO DE ADMINISTRAÇÃO — DIVISÃO DO MATERIAL

Concorrência Pública n.º 2/59, para aquisição de filmes para Raio X, para estoque no Almoxarifado Geral. O Diário Oficial da União, página 1.428, publicou no dia 23-1-59, Edital da Concorrência acima, a encerrar-se no dia 12-2-59, às 16 hs. na Divisão do Material, Av. Venezuela 134-6.º and. bloco B. As especificações completas encontram-se à disposição dos interessados no endereço acima, de 12 às 17 hs exceto aos sábados.

BOMBA DE COBALTO EM B. HORIZONTE

A bomba de cobalto do Hospital Sarah Kubitschek, de Belo Horizonte, deverá ser agora instalada, para inauguração em breves dias.

Assim sendo, o armamento anticanceroso de Minas Gerais será enriquecido com a mais moderna aparelhagem de cobaltoterapia, cujo emprego proporcionará sensíveis benefícios a inúmeros doentes.

EDITAL

A Secretaria da Comissão de Inquérito designada pela Portaria n.º 1.504 de 1958, do sr. Diretor-Geral, em cumprimento de ordem do sr. Presidente e tendo em vista o disposto no artigo 217 do Estatuto dos Funcionários Públicos Civis da União, cita, pelo presente Edital, FILETO SILVA, Enc. do Pôsto, Ref. "21", para, no prazo de quinze dias, a partir da publicação dêste, comparecer no Serviço de Alimentação da Previdência Social, SAPS, no Largo de São Francisco de Paula, Edifício Patriarca, 26 — 17.º andar, sala 1.710, a fim de prestar esclarecimentos no Processo Administrativo n.º 18.939/57.

Rio de Janeiro, 3 de fevereiro de 1959

BELA DE CARVALHO BASTOS

Secretária

CARTAZ

TEATROS

DE BOLSO — 27-3122 — "Pedro Mico". Sábados às 20.30 e 22.15 horas. Vesperais às quintas e domingos às 17 horas.
CARLOS GOMES — 22-7581 — "Tem Mulher? Tô lá..." — às 21 horas. Vesperais às quintas e domingos, às 16 horas.
COPACABANA — 57-1818 — "Gigi" às 21.30 horas — Vesperais às quintas e domingos às 16 horas.
DULCINA — 32-5817 — "A Compadecida" às 21 horas. Vesperais às quintas e domingos às 16 horas.
JARDEL — 27-8712 — "Carnaval de Bambolê" às 20.15 e 22.15 horas. Vesperais às quintas e domingos, às 16 horas.
GINÁSTICO — 42-4521 — "Vestir os Nus" às 21 horas. Sábados às 20 e 22 horas. Vesperais às quintas e domingos às 15 horas.
JOÃO CAETANO — 43-1276
LEME — 37-0412 —
MAISON DE FRANCE — 52-8896 — "Antes da Missa" e "A Jóia" às 21.30 horas.
MESBLA — 22-7622 —
S. NICOLAU — 42-6103
PRAÇA — [illegible] — "A Família de Brooklyn". Às quintas, sextas, sábados e domingos às 21.30 horas. Vesperais aos domingos às 17 horas.
RECREIO — 2-8164 — "Rei Momo de Baby Doll" às 20 e 22 horas. Vesperais às quintas e domingos às 16 horas.
REPÚBLICA — 22-0271
S. JORGE — 45-9051 — "Os inimigos não mandam flores" às 21 horas.
SERRADOR — 42-6422 — "Me dá um Cheirinho" às 21.15 horas. Vesperais às quintas e domingos às 16 horas.
TABLADO — 26-4555 —
TIJUCA — 28-1039 — "O Pescador Aventureiro" aos domingos às 10.30 da manhã.
ZAQUIA JORGE — "Está Sobrando Mulher" às 21 horas. Vesperais às quintas e domingos, às 16 horas.

CINEMAS

Lançamentos

A ESCONDIDA (La Escondida) — Mexicano. Dirigido por Roberto Cavaldon. Com Maria Felix e Pedro Armendariz. No Vitória, Alasca, Ipanema e Tijuca. Horários. 2 — 4 — 6 — 8 e 10 horas. Proibido até 10 anos.
MARE NOSTRUM (Mare Nostrum) — Espanhol. Dirigido por Rafael Gil. Com Maria Felix, Fernando Rey, Guillermo Marin. Drama. No Azteca, Rivoli, Ricamar, Riviera, Para Todos, Regência, São Pedro, Mauá e Cassino. Proibido até 10 anos. Horários. 2 — 4 — 6 — 8 e 10 horas.
VIOLETAS TRÁGICAS (Adriana Lecouvreur). Italiano. Drama. Dirigido por Guido Salvini. Com Valentina Cortese, Gabriele Ferzetti, Olia Villi. No Art-Palácio, Eskye-Meier, Nacional e Grill (Niterói). Horários variados. Proibido até 14 anos.
SABU E O ANEL MÁGICO (Sabu and the Magic Ring). Americano. História das Mil-e-Uma-Noites. Dirigido por George Blair. Com Sabu, William Marshall e Daria Massei. No Plaza, Astória, Olinda, Colonial, Mascote. Proibido até 10 anos. Horários variados.
GIGI (Gigi) — Americano. Dirigido por Vicente Minelli. Com Maurice Chevalier, Leslie Caron, Louis Jurdan. Nos Metros — Passeio, Tijuca e Copacabana, Pax, Palácio — Higienópolis. A estrear quinta-feira.

CENTRO

CINE MESBLA — 22-7720 — Cinema de Arte. "O General do Diabo" (Des Teufels General). Alemão. Dirigido por Helmut Kautner. Com Curd Jurgens, Victor de Kova e Marianne Koch. Drama. Diariamente, às 21 horas, no edifício da Mesbla (11º andar). Quintas, sábados, domingos e feriados, vesperais às 17 horas. Proibido até 18 anos.
CINEAC TRIANON — 42-6024 — Documentário Nacional colorido da série "Conheça o Brasil", referente à região do Vale do São Francisco. Trata-se de um bom trabalho cinematográfico.
CAPITÓLIO — 22-6788 — "Sessões Passatempo".
COLONIAL — "Sabú e o Anel Mágico".
ESTÁCIO DE SÁ — 32-2023 — "Terror Oculto".
FLORIANO — 43-9074 — "O Segundo Tiro". Proibido até 18 anos.
FLUMINENSE — 28-1404 — "Conflitos da Carne".
IDEAL — 42-1218 — "O Gavião e a Flecha". Livre.
IMPÉRIO — 22-9348 — "Cruel Dilema". Livre.
MARROCOS — 22-7979 — "Samba na Vila" e "Ases da Tempestade".
METRO PASSEIO — 22-6141 — "Duelo da Cidade Fantasma".
ODEON — 22-1058 — "Tortura do Desejo". Proibido até 18 anos.
PALÁCIO — 22-0836 — Festival. Seleção de Sucesso.
PATHÉ — 22-8795 — Fechado.
PLAZA — 22-1097 — "Sabú e o Anel Mágico".
PRESIDENTE — 42-7128 — Festival. Um filme por dia.
REX — 22-6327 — Festival, um filme por dia.
RIVOLI — "Mare Nostrum".
VITÓRIA — "A Escondida". Proibido até 10 anos.
RIO BRANCO — 43-1369 — "A Cidade dos Meninos".
S. JOSÉ — 42-0592 — "Tortura do Desejo". Proibido até 18 anos.

Solicitamos aos srs. exibidores a gentileza de atualizarem as programações e mudanças de filmes escrevendo ou telefonando para Gilvan Leitão Av. R. Branco 25 Telefone 23-3239 das 13 às 17 horas.

ZONA SUL

ALASCA — "A Escondida". Proibido até 10 anos.
ALVORADA — 27-2936 — "A Bela e os Ladrões". Proibido até 14 anos.
AZTECA — "Mare Nostrum".
ART-PALÁCIO — 57-2795 — "Pecado da Castidade".
ASTÓRIA — 47-0466 — "Corações em Chamas".
BOTAFOGO — 29-2250 — "Colégio de Brotos". Livre.
CARUSO COPACABANA — "A Ilha da Bagunça".
COPACABANA — 57-5134 — Festival, um filme por dia.
FLORESTA — 26-6257 — "Mulheres Desesperadas".
GUANABARA — 26-9339 — "Seu Destino de Glória". Proibido até 14 anos.
IPANEMA — 47-3806 — "A Escondida". Proibido até 10 anos.
LEBLON — 27-7805 — Festival, um filme por dia.
METRO COPACABANA — 37-9797 — "Duelo na Cidade Fantasma".
MIRAMAR — Festival. Um filme por dia.
NACIONAL — 26-6072 — "Com Jeito Vai".
PAX — 27-6621 — "Deus é Meu Juiz".
PIRAJÁ — "Aí Vem o Barão". Livre.
POLITEAMA — 25-1149 — "Conflitos da Carne". Proibido até 18 anos.
RIAN — 47-1144 — Festival, um filme por dia.
RICAMAR — "Mare Nostrum".
RIVIERA — "Mare Nostrum".
ROXI — 27-8245 — "Tortura do Desejo". Proibido até 18 anos.
S. LUIZ — 25-7459 — Festival, um filme por dia.
CINE ROYAL — "O Que é Que há com Sansão?".

ZONA NORTE

AVENIDA — 48-1667 — "Chuvas de Balas". Proibido até 18 anos.
AMÉRICA — 48-4519 — "Tortura do Desejo". Proibido até 18 anos.
CARIOCA — 28-8178 — Festival, um filme por dia.
ESKYE — 28-5513 — "A Cidade dos Meninos".
MADRID — 48-1184 — "Seleção de Sucesso". Festival.
MARACANÃ — 48-1910 — "Audácia de um Estranho". Proibido até 14 anos.
METRO TIJUCA — 48-9070 — "Duelo na Cidade Fantasma".
NATAL — 48-1480 —
OLINDA — 48-1032 — "Sabú e o Anel Mágico".
TIJUCA — 48-4518 — "A Escondida". Proibido até 10 anos.
VILA ISABEL — 38-1310 —
SANTA ALICE — 38-9993 — Um filme por dia. Festival.
S. AFONSO — "Pecado da Castidade".

SUBURBIOS DA CENTRAL

ABOLIÇÃO — "Conflitos da Carne". Proibido até 18 anos.
ÁGUA SANTA — "Feliz Ano, Meu Amor". Proibido até 14 anos.
ALFA — 29-6315 — "O Crime Caminha Pela Noite".
ANCHIETA — "Na Corda Bamba" e "Batismo de Fogo".
BELMAR — "Assassinato em Montmartre".
CACHAMBI — "Dois Olhos Azuis".
CINE BANDEIRANTES — 29-3269 — "Erva do Diabo".
CINE COIMBRA — "Os Anjos Grã-Finos".
CINE CAIÇARA — "Um Pecado em Cada Alma" e "A Diligência Fantasma".
CINE MADUREIRA — 29-8783 — "De Vento em Pôpa". Livre.
CINE PARA TODOS — "Mare Nostrum". Proibido até 10 anos.
COLISEU — 29-9753 — Festival, um filme por dia.
ENGENHO DE DENTRO — 29-4136 — "O Que é Que há com Sansão?".
ESKYE — "Violetas Trágicas".
IRAJÁ — 29-8330 — "Conte Até Cinco e Morra".
IMPERATOR — "Seleção de Sucesso". Festival.
MEIER — 29-1222 — "O Filho de Monte Cristo".
MONTE CASTELO — 29-8250 — "O Gavião e a Flecha". Livre.
PALÁCIO VITÓRIA — 48-1971 — Fechado.
PADRE NÓBREGA — "Cavalgada do Circo" e "Segrêdo Que Mata".
REAL — 29-3467 — "Rua dos Fracassados" e "Sob as Ondas".
RIDAN — 49-1633 — "Represália".
VAZ LOBO — 29-9198 — "Traição na Selva".

SUBURBIOS DA LEOPOLDINA

BONSUCESSO — "Chuvas de Balas". Proibido até 18 anos.
BRAZ DE PINA — 30-3489 — "Chuvas de Balas". Proibido até 18 anos.
CARMOLI — "Fuga Fatal" e "Liberdade Sangrenta".
CENTRAL — 30-3652 — "O Gato Borralheiro" e "Divino Pecado".
CINE MURIAÉ — "Rei da Selva".
CINE RIVOLI — "Morfina".
LEOPOLDINA — "Seu Destino de Glória". Proibido até 14 anos.
MAUÁ — 30-5056 — "Mare Nostrum".
PALÁCIO HIGIENÓPOLIS — "Duelo na Cidade Fantasma".
S. PEDRO — 30-4118 — "Mare Nostrum".
ROSÁRIO — "O Que é Que há com Sansão?".

JACAREPAGUÁ

BARONESA — "A Mulher do Próximo".
MARAJÓ — "O Pirata do Pôrto Belo".

BANGU

MOÇA BONITA — "Rifle de Quinze Tiros". Proibido até 14 anos.

CAXIAS

CAXIAS — "Meu Revólver Nunca Falha".
PAZ — "A Deusa Branca".
POPULAR — "A Sôldo do Diabo". Proibido até 10 anos.

TRÊS RIOS

REX — "Traição nas Selvas".

NOVA IGUAÇU

IGUAÇU —
IMPERIAL — "A Grande Estrada Azul" e "Carne de Fogo".
NILÓPOLIS —
S. JORGE —
VERDE —

REALENGO

SANTA CLARA — "A Casa dos Segrêdos".

ILHA DO GOVERNADOR

GUARABU — "O Estopim do Escândalo". Livre.

NITERÓI

CENTRAL — "Tudo Pelo Teu Amor".
EDEN — "O Pirata do Pôrto Belo". Proibido até 14 anos.
GRILL — "Assassinato em Montmartre".
ICARAÍ — "Tudo Pelo Teu Amor". Livre.
IMPERIAL — "Assassinato em Montmartre". Proibido até 18 anos.
POPULAR — "Êsse Milhão é Meu".
ODEON — "Dois Olhos Azuis". Proibido até 10 anos.
S. BENTO — "Duelo na Cidade Fantasma".

SÃO GONÇALO

CINE MUTUA — "O Enigma do Espaço".

PETRÓPOLIS

ARTE PALÁCIO — "Trampolim do Diabo".
CAPITÓLIO — "Mulher Que Não Teve Infância". Proibido até 18 anos.
PETRÓPOLIS — "Tudo Pelo Teu Amor".

VOLTA DO "GASOLINA"

O jóquei Antônio Gonçalves Silva após um longo período de inatividade, volta às pistas nas próximas reuniões, já inteiramente recuperado. Conseguiu inclusive a montaria de Quixodó, fato que lhe dá chance de reaparecer auspiciosamente

EXPERIÊNCIA "TININDO": PÁREO À FEIÇÃO

Helen Blair ficou na vez: larga e liquida

Reaparecendo a semana última, a égua HELEN BLAIR apareceu com destaque neste mesmo páreo, quando sòmente foi derrotada nos últimos instantes pela competidora ROYAL FILLY. Disparando na ponta na primeira parte do percurso, após uma partida não muito favorável, a pupila de Mariano Sales apareceu na reta, absoluta. Mas nos 200 finais começou a parar sentindo o esfôrço inicial e acabou ficando sòmente com a dupla, mas deixando a terceira a vários corpos. Ganhou o aguerrimento necessário e embora conte agora o páreo com novas éguas, cremos que se HELEN BLAIR confirmar sua última performance, dificilmente será batida. Daí o nosso destaque para HELEN BLAIR como uma das indicações seguras da programação desta tarde no Hipódromo da Gávea.

Está bem a pupila de Valter Miguel Aliano

Levando-se em conta sua última apresentação no Hipódromo da Gávea, a égua Experiência promete ser uma das melhores indicações para a corrida de hoje.

A pupila de Valter Miguel Aliano, que vem de perder no "photochart" para a ligeira Garça Negra, se acha inscrita no segundo páreo desta tarde, enfrentando pràticamente as mesmas rivais que lhe ficaram a vários corpos de diferença há quinzé dias atrás.

RIVAIS

Hannah e Dona Magda aparentam ser as maiores rivais de Experiência. Hannah vem de um bom quarto lugar no páreo vencido por Garça Negra, ocasião em que tomou parte ativa na carreira até os 300 metros finais, lutando entre as primeiras colocadas. E Dona Magda arrematou na quinta posição, naquela mesma competição, sem "render" tudo o que se esperava. Agora, no bridão, é possível que a pensionista de Valter Lebeis Pires confirme seus bons exercícios. Todavia ganhar de Experiência vai ser difícil, já que seu apronto na manhã de terça-feira foi espetacular: 36"1/5 nos 600, correndo de verdade. Confirmando sua corrida anterior e os bons privados, não deverá temer as adversárias.

PAGAMENTO DE ACUMULADAS, BETTINGS E CONCURSOS

As acumuladas, "bettings" e concursos premiados na reunião de domingo de carnaval, 8-2-1959, poderão ser recebidas no mesmo dia, até às 22,00 horas, nas dependências da Rua do Carmo e de Madureira

Aquelas dependências só reabrirão na quarta-feira dia 11, às 12 horas.

Lembretes

1.º PAREO
EL FAQUI apanhou um páreo à feição. Muita chance.
IBE'RIS é rival de primeira linha. Bem no placê.

2.º PAREO
EXPERIENCIA ficou na vez. Séria candidata.
DONA MAGDA vai dar trabalho. Está em forma.

3.º PAREO
COROATA' reaparece bem movida. Candidata temível.
HELEN BLAIR deve ter melhorado com a corrida de outro dia.

4.º PAREO
KERMANN volta em turma acessível. Bem indicado.
CARIJÓS é o maior "inimigo", mesmo na pista de areia.

5.º PAREO
SARAVANDO tem elevadas possibilidades de vitória.
DERWISH vai correr melhor esta tarde. E' "inimigo" de respeito.

6.º PAREO
CAMPO FLOR ficou na vez. E retrospecto puro...
DIMANCHE, bem corrido, pode ameaçar os favoritos.

7.º PAREO
SCIPIÃO continua com chance nessa turma.
GANGES vai leve e a companhia não o intimida.

LICEU IMPÉRIO
AULAS DE CORTE e COSTURA
INTERPRETAÇÃO — CINTOS RETOS E ANATÔMICOS — PLISSÊS — ACORDEON E PLAT
Largo de S. Francisco, 26, 12.º, Grupo 1220
(Edifício Patriarca) — Telefone: 43-4284
Informações de 3 às 5

Programas de quinta, sábado e domingo

Os programas das corridas de sábado e domingo próximos na Gávea com as respectivas montarias prováveis, estão assim constituídos:

PROGRAMAS

Corrida de sábado

1º Páreo — às 14,30 horas — 1.300 metros — Cr$ 50.000,00.

Ks.
1—1 Jacaré, J. Portilho 52
" Canzonetta, D. Moreno 58
2—2 Quixodó, A. G. Silva 54
3 Sabugueiro, J. Barros 58
4 R. de Nordeste, E. Frquim 60
3—5 Jarazal, C. Paranhos 56
6 Irony, D. Moreira 54
7 Maruel, E. Rangel 52
4—8 Gable, M. Henrique 60
9 Pirahy, P. Fernandes 52
10 Ichane, L. Rigoni 54

2º Páreo — às 14,55 horas — 1.400 metros — Cr$ 80.000,00.
1—1 Dama Negra, L. Rigoni 55
2—2 Usinga, O. Ullôa 55
3—3 Xinina, P. Labre 55
4—4 Montegula, D. Silva 55
5 Lily Rose, D. Moreira 55

3º Páreo — às 15,20 horas — 1.000 metros — Cr$ 80.000,00.
1—1 Fugitive, M. Henrique 54
2—2 La Niegra, J. Barros 54
3 F. Enchanted, L. Rigoni 54
3—4 Amália, xx 54
5 Malta, G. Queiroz 54
4—6 Peggy, J. F. Santos 54
7 Pamona, A. Portilho 54

4º Páreo — às 15,50 horas — 1.800 metros — Cr$ 60.000,00.
1—1 Bergerac, P. Fonfoura 54
2 Sixpence, A. Cardoso 55
2—3 Pai Tiago, M. Henrique 60
4 Gudrum, A. Portilho 56
3—5 Quinsteco, L. Sousa 60
6 Ultramar, xx 60
4—7 Wagner, J. Baffica 56
8 Tristão, L. Rigoni 54

5º Páreo — às 16,20 horas — 1.400 metros — Cr$ 70.000,00.
1—1 Cochise, J. Portilho 58
2 Manassés, L. Rigoni 56
2—3 Vilão, O. Macedo 58
4 Capri, L. Sousa 56
4—5 Encouraçado, A. Portilho 56
6 Vento, A. Nahid 58

6º Páreo — às 16,50 horas — 1.400 metros — Cr$ 60.000,00 (Betting).
1—1 Hagem, O. Ullôa 52
2—2 Paraíba, L. Souza 55
3 Linkoping, L. Sousa 55
3—4 Compatriota, A. Portilho 56
5 Ulé, A. G. Silva 54
4—6 Mapa Mundi, G. Queiroz 58
7 Feitor, xx 52

7º Páreo — "Handicap Especial Misto" — às 17,20 horas — 1.500 metros — Cr$ 100.000,00 (Betting).
1—1 Acajou, A. Marçal 52
2 Effrené, J. Portilho 51
2—3 Outono, M. Henrique 52
4 Honsard, O. Ullôa 51
3—5 Elô, J. Marchant 55
" Cochise, xx 50
4—7 Arariban, D. Moreira 61
8 Mister Bask, A. Portilho 55
" Dick, G. Queiroz 52

8º Páreo — às 17,50 horas — 1.000 metros — Cr$ 80.000,00 (Betting).
1—1 Xilose, J. Marchant 55
" Xal, J. Silva 55
2—2 Xirirfca, I. Amaral 55
3 Extase, G. Almeida 55
3—4 Nere, D. Moreno 55
5 Laika, E. Castillo 55
3—6 Clama, J. Portilho 55
7 Crispada, B. Baffica 55
8 Ximbica, F. G. Silva 55
4—9 Lys Blanc, A. Nahid 55
" Joncie, C. Dias 55

Corrida de domingo

1º Páreo — às 14,30 horas — 1.400 metros — Cr$ 50.000,00.
1—1 Uglea, J. Marchant 54
2 Xerte, V. Cunha 54
2—3 Arancina, J. Santos 54
4 Sestrosa, L. Sousa 54
3—5 Xiba, A. Nahid 54
6 Tia Mimi, J. Portilho 54
7 Sinfonia, O. Ullôa 54
4—8 Tablita, [illegible] 54
" Flora, A. Cardoso 54

2º Páreo — às 14,55 horas — 1.800 metros — Cr$ 60.000,00.
1—1 Paramour, A. G. Silva 54
2—2 Inágua, L. Sousa 54
3—3 Ruy Blas, D. Moreira 54
4 Anna D'Austria, U. Cunha 54
5 Fair Love, D. P. Silva 54

3º Páreo — 1.000 metros — Cr$ 85.000,00.
1—1 Forié, L. Diaz 55
2—2 Destemido, J. Portilho 55
3—3 Kay Blue, A. Portilho 55
4 Canzoniere, A. Santos 55
4—5 Obediente, W. Andrade 55
" Dólar, xx 55

4º Páreo — às 15,50 horas — 1.000 metros — Cr$ 80.000,00.
1—1 Jet, M. Henrique 55
2—2 Xênio, J. Marchant 55
3—3 Tunglo Crier, D. P. Silva 55
4—4 Quilates, G. Queiroz 55
4—5 Dirigível, D. P. Silva 55
6 Cylon, A. Cardoso 55

5º Páreo — às 16,20 horas — 1.600 metros — Cr$ 80.000,00.
1—1 Karakol, J. Portilho 58
2—2 Dubain, A. Santos 58
3—3 Hortelino, J. Barros 58
4—4 Paissandu, W. Andrade 58
5 Pampo, J. Barros 54
6 Chicote, L. Sousa 56
7 Grand Consul, A. Baffica 54

6º Páreo — às 16,50 horas — 1.400 metros — Cr$ 70.000,00 (Betting).
Ks.
1—1 Citadelle, L. Rigoni 54
2 Javaneza, A. Santos 54
3 Keliana, J. Portilho 54
4 Minha Negrinha, xx 50
3—5 Délfica, H. Cunha 52
6 Bailarina, L. Souza 50
4—7 Evicema, U. Cunha 56
8 Tapéra, O. Ullôa 50
9 Rosamin, L. Vaz 54

7º Páreo — às 17,20 horas — 1.000 metros — Cr$ 80.000,00 (Betting).
Ks.
1—1 Francolin, F. G. Silva 54
" Filco, W. Andrade 54
2—2 Clerk, J. Portilho 54
3 Muscari, H. Cunha 54
3—4 Pegasus, M. Henrique 54
5 Volpone, L. Rigoni 54
6 Talon, Não corre 54
4—7 Arlechino, A. Santos 54
8 Vaidoso, B. Alves 54
" Grand Consul, Não corre 54

8º Páreo — às 17,50 horas — 1.000 metros — Cr$ 80.000,00 (Betting).
Ks
1—1 Outlaw, J. Portilho 55
2 Xué, J. Marinho 55
3 Cervantes, D. P. Silva 55
2—4 Bonarchué, H. Cunha 55
5 Callypso, Não corre 55
6 Tunquelen, Nielevisk 55
3—7 Martinez, L. Rigoni 55
8 Julipe, Não corre 55
9 Lisando, A. Santos 55
4—10 Fogo Morto, J. Silva 55
12 Dorico, G. Almeida 55
" Devon, xx 55

Corrida de quinta-feira

1º Páreo — às 15,00 horas — 1.200 metros — Cr$ 60.000,00.
Ks.
1—1 Cachito 2 60
2 Romantico 5 56
3 Hurok 7 56
4 Murano 1 60
5 Ugo 4 56
6 [illegible] 3 60
7 Wisnitz 6 56

2º Páreo — às 15,25 horas — 1.400 metros — Cr$ 50.000,00.
Ks.
1—1 Atica 1 56
2 Experiência 2 54
3 Loranga 3 52
4 Trica 6 60
5 Blue Bird 5 52
6 Hannah 4 60
7 Telus 7 52

3º Páreo — às 15,50 horas — 1.600 metros — Cr$ 70.000,00.
Ks.
1—1 Intrometido 3 56
2 Chaço 1 56
3 Cocal 2 56
4 Montefiel 4 56
5 King Lilac 6 58
6 Acidentado 6 56

4º Páreo — às 16,20 horas — 1.200 metros — Cr$ 60.000,00.
Ks.
1—1 Ugiaco 4 60
2 Fogareiro 6 60
3 Sixpence 7 60
4 [illegible] 5 56
5 White Face 2 60
6 Ireté 1 56
7 Penstock 3 52

5º Páreo — às 16,50 horas — 1.200 metros — Cr$ 60.000,00 — (Betting).
1—1 Matinée
2 Luzitana
3 Jimpa
4 Atención
5 Guiliere
6 Jorne
7 Justicia
8 Fronteira
9 Lulú
10 Flôr de Cava

6º Páreo — às 17,20 horas — 1.000 metros — Cr$ 50.000,00 — (Betting).
1—1 Ganges
2 Imperata
3 Pértigo
4 Caramelo
Bom Dia
5 Scipião
6 Tio Carlos
7 Meio Mundo
8 Cocur Joie
9 Zara
10 Discípulo
11 Serpentina
" Marta Rocha
" Ipônica

7º Páreo — às 17,50 horas — 1.200 metros — Cr$ 50.000,00 — (Betting).
1—1 Efebo
2 Orizon
3 Abreu
4 El Faqui
5 Canto Lindo
6 Xurupito
7 Rico
8 Baleno
9 Dourando
10 Equivoco
11 King Admiral
12 Keval

Rondó dos Cavalões

Vocês sabiam

Que durante 15 dias não havia milho na Cooperativa do Jockey-Clube?

Que agora já tem, e está sendo vendido a 650 cruzeiros o saco?

Que no tubarão Mourão é o mesmo preço?

Que em São Paulo o saco de milho custa 300 cruzeiros?

Que a aveia, lá, custa 10 cruzeiros, o quilo, e, aqui, na Cooperativa, pagamos Cr$ 11,50 por uma aveia de qualidade inferior?

Que a alfafa, em São Paulo é Cr$ 5,20 (quilo) e aqui, na Cooperativa, é Cr$ 6,50?

Que a ferradura de alumínio, lá, custa 280 cruzeiros e, aqui pagamos, por ela, 360?

Que o Jockey Clube de São Paulo dá, ao tratador, 2 contos de ajuda, por cavalo?

Que os treinadores da Gávea fizeram um abaixo-assinado, à diretoria, pedindo que fôsse feito o mesmo, aqui, e ela respondeu que "ia pensar"? e

Que há mais de um mês os senhores diretores estão pensando? (Até parecem o papagaio da anedota: danado prá pensar...)

Que a piscina não deu um passo à frente, até agora?

Que o mês de março tá chegando e aí a Prefeitura vai tirar o nosso "pier" e a nossa prainha, a fim de aterrar o local? E aí, seu Mariozinho, como é que vai ser?

Que o Padilha faz uma bruta falta, na direção do hipódromo?

Que desde que êle saiu, tudo caiu no relaxamento, na desordem, na desorganização, na preguiça?

Que a sujeira, as môscas e os mosquitos, que o Padilha liquidou, voltaram a infestar a Vila Hípica?

Que nenhum diretor não soube, nem ao menos, conservar o que o Padilha deixou feito?

Que, na Gávea, só dá tubarão? Temos: Moraes, Miguel e Antônio Pé de Valsa, tubarões da serragem; temos o Aparício, tubarão da grama; temos Manuel, vulgo "Piranha", tubarão da cenoura?

Que os cavalariços, que levam cavalo ao prado, em dias de corrida, continuam a oferecer, ao público, um espetáculo desagradável e vergonhoso? Que se apresentam todos em petição de miséria: sujos, rasgados, remendados, camisas abertas, sapatos sem meias e dedos de fora?

Que o Jockey Clube ainda não se envergonhou dêsse triste espetáculo, pois até hoje nenhuma providência tomou, a fim de acabar com êle?

Que foi resolvido, em assembléia geral, acabar com a categoria de "Sócios Temporários"?

Que, nessa ocasião, foi concedido, a êles, sócios temporários, o praso de dois anos, para adquirirem o seu título, caso quisessem continuar frequentando o clube?

Que êsse praso terminou em 31 de dezembro p.p. e os que não adquiriram o título continuam frequentando o clube, como se nada fôsse?

E hoje vou parando por aqui, porque senão passa da conta. Mas que tem mais um mundaréo de "Que", tem.

— : —

TELEGRAMA: Amigo Pangaré. Sensibilizada e grata, sua opinião a meu respeito.

INAH DE MORAES

O Diário Carioca APONTA

Páreos		Duplas
1.º	Iberis — Efebo — T. The Second	23
2.º	Dona Magda — Experiência — Hannah	12
3.º	Helen Blair — Coroatá — Desdemondo	14
4.º	Kernon — Clume — Cúmplice	13
5.º	Saravando — Kanaú — Cifrão	13
6.º	Sea Prince — Campo Flôr — Locatário	12
7.º	Scipião — Duque — Ganges	12

SERVIÇO COMPLETO DE ADMINISTRAÇÃO
Locação - Cobrança e revisão de aluguéis
Pagamento de impostos, prestações hipotecárias, despesas de condomínio, etc.
Assistência Jurídica
Taxa de 3%
Kaic
KOSMOS ADMINISTRAÇÃO IND. COM. S. A.
Rua do Carmo, 27 - 6.º and. Tel. 22-1869

Distância melhorou: Saravando deve ganhar

Volta a competir hoje na primeira prova dos bettings o cavalo SARAVANDO com chance segura para, finalmente, marcar sua primeira vitória da campanha. Perdeu outro dia lá em cima do laço para EL CHOCLO, parando muito e mostrando que com a distância, agora menor, poderá largar e acabar com a competição. Sua forma é realmente soberba e acreditamos que repetindo sua derradeira exibição, vá o pupilo de Racine Barbosa desencabular após inúmeras tentativas. Daí o nosso lembrete para SARAVANDO como uma das pules certas da reunião de hoje na Gávea.

Nossos informes para hoje

1.º Páreo — 1.200 metros — Cr$ 50.000,00 — Cr$ 15.000,00 e Cr$ 10.000,00 — às 15,00 hs. — Record: Zuzuca, 73"1/5

Animais — Jóqueis	Pêso	Possibilidades	Treinadores	Performances	Tempo
1—1 El Faqui, O. Queiroz	60	Muita chance. E' o favorito.	E. Cardoso	2º de Richmond — Equivoco	84" 1300 AL
2 Ventarola, A. Dornelles	54	Reaparece sem agradar. Portanto.	A. Barbosa	9º de Caramelo — Riacho	102" 1600 AL
2—3 Ibéris, I. Sousa	56	Dos prováveis à vitória. Rival.	P. Morgado	1º de Hivam — King Admiral	78"3/5 1200 AP
4 Abreu, J. Barros	52	Não cremos em sucesso. Difícil.	P. Rosa	10º de Camponês — Diamanche	98"1/5 1500 AM
3—5 Equivoco, J. G. Silva	60	Capaz de vencer agora. Candidato.	L. Tripodi	4º de T. the Second — Efebo	96" 1500 AL
6 Efebo, A. Nahid	58	Chance relativa. Correm barbada.	C. Tourinho	2º de de T. the Second — Rico	96" 1500 AL
4—7 T. The Second, A. Cardoso	58	Seguiu bem e é capaz de repetir.	I. Morais	1º de Efebo — Rico	96" 1500 AL
8 Orizon, C. Paranhos	52	Serve como grande azar. Anda bem.	G. Ullôa	6º de D. Carlos — Sea Prince	96" 1500 AL
9 Xurupito, C. Dias	54	Não cremos em vitória. Difícil.	A. Paim	6 de Richmond — El Faqui	84" 1300 AL

Nossa indicação — IBERIS | **Adversário — EFEBO** | **Bom azar — T. THE SECOND**

2.º Páreo — 1.200 metros — Cr$ 50.000,00 — Cr$ 15.000,00 e Cr$ 10.000,00 — às 15,25 hs. — Record: Zuzuca, 73"1/5

Animais — Jóqueis	Pêso	Possibilidades	Treinadores	Performances	Tempo
1—1 Experiência, C. Dias	54	Está tinindo. Correm barbada.	W. Aliano	2º de G. Negra — Trica	83"2/5 1300 AL
2—2 Dona Magda, I. Sousa	58	Cuidado com esta. Gostamos.	W. L. Pires	5º de G. Negra — Experiência	83"2/5 1300 AL
3—3 Hannah, L. Rigoni	60	Chance de primeira. Muita fé.	Y. Penha	4º de G. Negra — Experiência	83"2/5 1300 AL
4 Loranga, A. Leite	52	Difícil ganhar. Páreo forte.	H. P. Gomes	4º de Quixodó — Jacaré	104"3/5 1600 AL
4—5 Blue Bird, J. Portilho	52	Gostamos sendo grande azar...	F. Schneider	6º de G. Negra — Experiência	83"2/5 1300 AL
6 Gaiata, G. Queiroz	52	Reaparece regularmente. Surprêsa.	W. Oliveira	7º de Lusiana — Tavua	97"1/5 1500 AL

Nossa indicação — DONA MAGDA | **Adversária — EXPERIENCIA** | **Bom azar — HANNAH**

3.º Páreo — 1.200 metros — Cr$ 70.000,00 — Cr$ 21.000,00 e Cr$ 14.000,00 — às 15,50 hs. — Record: Zuzuca, 73"1/5

Animais — Jóqueis	Pêso	Possibilidades	Treinadores	Performances	Tempo
1—1 Coroatá, I. Sousa	56	Gostamos. Páreo bem fraco. Há fé.	C. Ferreira	3º de Terpsicore — F. Helen	73"4/5 1200 GL
2—2 Kumacaa, D. P. Silva	56	Chance relativa. Pode figurar.	P. Morgado	6º de Kerean — Narciso	85"1/5 1300 AP
3 Desdemonde, G. Queiroz	56	Não gostamos. Pouco pretenderá...	W. T. Souza	5º de Corveta — Chalana	74" 1200 GL
3—4 Rebouças, E. Furquim	56	A turma é fraca. Surprêsa...	H. Itrillo	9º de Kerenn — Narciso	85"1/5 1300 AP
5 Malzbir, L. Rigoni	56	vai de Rigoni mas não cremos...	A. Corrêa	7º de Aracia — Terpsicore	90"2/5 1400 AU
4—6 Helen Blair, M. Henrique	56	Favorita desta carreira.	M. Salles	9º de Kopie — Enssia	92"1/5 1400 AP
7 V. Clicquot, A. Rosa	56	Não é fácil ganhar. Portanto...	Ar. Rosa	5º de Imary — Urupanau	97" 1500 AM

Nossa indicação — HELEN BLAIR | **Adversária — COROATA'** | **Bom azar — DESDEMONDE**

4.º Páreo — 1.800 metros — Cr$ 70.000,00 — Cr$ 21.000,00 e Cr$ 14.000,00 — às 16,20 hs. — Record: Marco, 112"3/5

Animais — Jóqueis	Pêso	Possibilidades	Treinadores	Performances	Tempo
1—1 Kermann, W. Meireles	56	Está tinindo. Fôrça aparente.	P. F. Campos	2º de Cochise — Flautor	101"2/5 1600 AL
2—2 Carijós, W. Andrade	56	Dos prováveis ganhadores. Há fé.	R. Freitas	4 de Cochise — Kermann	101"2/5 1600 AL
3 Acidentado, J. Silva	52	Pelo que correu não agrada...	W. Attianesi	10º de Palmar — Liberal	95"2/5 1500 AM
3—4 Sauterne, J. Baffica	56	Volta bem movido. Grande inimigo.	O. Serra	4º de Cochise — Vilão	101" 1600 AM
5 Ciúme, J. Portilho	56	A melhor poule da carreira.	C. Pereira	1º de Kerean — D. Flavito	95" 1500 AM
4—6 Viaut, I. Sousa	56	Tem chance na competição. Firme	A. D. Monteiro	1º de Liberal — Cumplice	124" 1900 AP
7 Cúmplice, L. Rigoni	56	Venceu bem e seguiu em forma.	C. Gomez	1º de King Lilac — Montefiel	101"2/5 1600 AL

Nossa indicação — KERMAN | **Adversário — CIUME** | **Bom azar — CUMPLICE**

5.º Páreo — 1.200 metros — Cr$ 70.000,00 — Cr$ 21.000,00 e Cr$ 14.000,00 — às 16,50 hs. — Record: Zuzuca, 73"1/5

Animais — Jóqueis	Pêso	Possibilidades	Treinadores	Performances	Tempo
1—1 Saravando, I. Sousa	56	Deve ganhar. E' o favorito.	R. Barbosa	2º de El Choclo — Ichabô	90"1/5 1400 AL
" Don Marco, J. Lopes	56	Páreo difícil. Não cremos.	R. Barbosa	10º de Chianti — Tabajar	83"2/5 1300 AL
2—2 Febo, G. Queiroz	56	Chance relativa. Bom azar.	Souza	7º de El Choclo — Saravando	90"1/5 1400 AL
3 Titan, J. G. Silva	56	Corre pouco. Difícil aqui.	[illegible]eira	12º de Garden — D. Flavito	85"3/5 1400 GL
3—4 Raffa, A. Cardoso	56	Dos prováveis ganhadores. Muita fé.	R. Silva	4º de Garden — Nabab	78"2/5 1200 AP
5 Kanaú, J. Ramos	56	Não deve ser desprezado. Cuidado	C. Tourinho	5º de Garden — D. Flavito	85"3/5 1400 GL
6 Damoiseau, A. Baffica	56	Na turma somente como azarão...	" Oliveira	8º de El Choclo — Saravando	90"1/5 1400 AL
4—7 Penstock, O. Fernandes	56	Aos que acreditam em poule alta	O. Fernandes	6º de D. Flavito — Narciso	88"4/5 1400 AM
8 Cifrão, L. Rigoni	56	Está melhor. Capaz de figurar.	A. Corrêa	5º de Ricaco — Tiroteio	78"1/5 1200 AM
9 Dermish, A. Nahid	56	Não cremos em seu sucesso.	H. Raphael	7º de Chianti — Tabajar	83"2/5 1300 AL

Nossa indicação — SARAVANDO | **Adversário — KANAU** | **Bom azar — CIFRAO**

6.º Páreo — 1.900 metros — Cr$ 60.000,00 — Cr$ 18.000,00 e Cr$ 12.000,00 — às 17,20 hs. — Record: Zorro, 118"4/5

Animais — Jóqueis	Pêso	Possibilidades	Treinadores	Performances	Tempo
1—1 Campo Flôr, D. P. Silva	56	Gostamos. Tem tudo para ganhar.	G. Ullôa	2º de Sea Prince — Crystal	96" 1500 AL
2 Tio Luis, A. Marçal	60	Dos azares viáveis. Muita fé.	E. Carvalho	5º de Locatario — Crystal	102"3/5 1600 AL
2—3 Dimanche, W. Andrade	60	Se não vencer chega colocado...	J. Perez	7º de Arariban — Bon Soir	141"2/5 2200 AL
4 Rico, C. Paranhos	52	E perigoso e dará trabalho.	F. Madalena	3º de T. the Second — Efebo	96" 1500 AL
5 Gulliere, Não corre	60	Não corre.	A. Monteiro	9º de Locatario — Crystal	102"3/5 1600 AL
3—6 Sea Prince, I. Sousa	56	Tem chance de primeiríssima.	I. Morais	1º de Campo Flor — Crystal	96" 1500 AL
7 Le Rouge, D. Moreno	60	Sòmente como surprêsa. Portanto.	S. Amore	14º de Meio Mundo — Moderno	102"4/5 1600 AL
8 Abanico, J. Santos	52	Correndo pouco. Não agrada...	M. Neves	3º de Efebo — T. the Second	102"3/5 1600 AL
4—9 Locatário, L. Rigoni	60	Está bem e é dos prováveis. Há fé	C. Gomez	4º de Sea Prince — Campo Flor	96" 1500 AL
10 Moderno, G. Queiroz	56	Placê sòmente. Páreo forte.	A. J. Souza	6º de Locatário — Crystal	105"2/5 1600 AM
11 Efebo, Não corre	52	Não corre.	C. Tourinho	2º de T. the Second — Rico	96" 1500 AL

Nossa indicação — SEA PRINCE | **Adversário — CAMPO FLOR** | **Bom azar — LOCATARIO**

7.º Páreo — 1.400 metros — Cr$ 50.000,00 — Cr$ 15.000,00 e Cr$ 10.000,00 — às 17,50 hs. — Record: Urge, 84"4/5

Animais — Jóqueis	Pêso	Possibilidades	Treinadores	Performances	Tempo
1—1 Scipião, L. Rigoni	58	Venderá caro a derrota. Rival..	P. F. Campos	2º de El Valiente — Pértigo	76" 1200 AL
2 Solon, Não corre	58	Não corre.	L. Tripodi	6 de Scipião — Duque	91"1/5 1400 AP
3 Saci, Não corre	52	Não corre	M. Salles	5º de Sea Prince — Campo Flor	96" 1500 AL
2—4 Duque, D. Moreira	52	Gostamos muito. Dos principais.	L. Ferreira	2º de Scipião — Bom Dia	91"1/5 1400 AP
5 Coeur Joie, A. Cardoso	52	Um grande azar aqui. Tem chance.	F. Schneider	1º de Bumarchueco — Deserto	85" 1300 AM
6 Discipulo, J. Santos	52	Pouco pretenderá. Eliminado.	W. Pedersen	8º de Scipião — Duque	91"1/5 1400 AP
3—7 Ganges, J. Portilho	54	Se não ganhar chega no marcador	R. Carrapito	1º de Caramelo — Locatario	123"1/5 1900 AL
8 Meio Mundo, J. Baffica	52	Serve como poule alta. Anda bem	G. Ullôa	3º de Rio Negro — Bom Dia	97"3/5 1600 GL
9 Monte Polar, J. G. Silva	52	Nada pretenderá. Só fracassando...	O. F. Reis	9º de El Valiente — Scipião	87" 1400 AL
4—10 Pértigo, L. Vaz	54	Está em condições de ganhar.	T. Garcia	3º de El Valiente — Scipião	87" 1400 AL
11 Bom Dia, C. Dias	52	Poule boa. Muita fé.	D. Ferreira	3º de Scipião — Duque	91"1/5 1400 AP
* Caramelo, J. Ramos	52	Refôrço para o companheiro.	D. Ferreira	7º de Apanágio — Duque	100"2/5 1600 AL

Nossa indicação — SCIPIAO | **Adversário — DUQUE** | **Bom azar — GANGES**

GRANDE HOTEL ESTORIL
VITÓRIA — E. E. Santo
O maior, o mais luxuoso e o mais moderno Hotel do Estado
End. tel. — ESTORIL

Kerman apanhou uma oportunidade certa

Uma das boas indicações do programa desta tarde no Hipódromo da Gávea, é o cavalo KERMAN. Volta o defensor do Stud Vera após uma exibição das melhores frente a competidores de categoria. Apanhou um páreo mais fraco nesta nova oportunidade, podendo, assim, marcar mais um êxito na sua boa campanha. Anda tinindo, gosta do percurso e está bem situado na pista, bastando apenas correr, realmente, o que sabe para confirmar seu justo favoritismo. KERMAN se perfila, assim, como a melhor indicação do quarto páreo desta tarde.

Dr. Hilton Gosling adverte: os argentinos só pensam em derrotar os campeões mundiais

Selecionado exige o máximo cuidado

— Devemos levar nossos jogadores bem treinados, bem tratados, bem vestidos e alertados porque os argentinos não falam em outra coisa; os brasileiros são as vedetas do campeonato sul-americano tanto sob o ângulo técnico como sob o financeiro, declarou ontem no DC o médico Hilton Gosling, que regressou há dias de Buenos Aires.

Acrescentou o médico titular da CBD que os argentinos planejaram tudo cuidadosamente e que estão sendo apoiados pelo Govêrno, grande interessado em apagar da memória dos torcedores o desastre da Suécia. Disse mesmo que teremos de vencer obstáculos muito sérios e achava que isso deve servir de estímulo a dirigentes e dirigidos.

A CONCENTRAÇÃO

Falando sôbre o problema da acomodação dos jogadores em Buenos Aires, o dr. Hilton Gosling informou que o assunto continua pendente. Espera-se a resposta do presidente do Hindu Club e, logo em seguida, será dada a última palavra.

Em caso de resposta negativa do Hindu, existe a possibilidade de ser utilizado o Hotel Alvear, localizado em lugar tranqüilo e com a vantagem de ficar próximo ao campo do River Plate. Embora não seja o ideal, preenche as necessidades mínimas para uma boa concentração.

BOLAS E TABELAS

Estranhou o dr. Hilton Gosling que os organizadores do campeonato ainda não se houvessem manifestado sôbre a tabela a ser utilizada e até sôbre a ordem dos jogos.

Como se sabe, tudo precisa ser cuidadosamente examinado e os jogadores necessitam entrar imediatamente em contacto com as bolas a serem adotadas.

ATENTO

Dr. Gosling não mede sacrifícios

Paulistas convocados: o ataque é do Santos

S. PAULO, 4 (SP-DC) — Gilmar; De Sordi e Mauro; Zito, Formiga e Oreco; Julinho, Rafael, Pagão, Pelé e Pepe, é o escrete paulista que Lula escalou para enfrentar os cariocas, dia 22, no Maracanã. Embora tenham sido convocados oito jogadores do Santos, apenas quatro são considerados titulares: Zito, Pagão, Pelé e Pepe.

A lista fornecida à imprensa pela Federação Paulista de Futebol consta de 22 nomes, bem recebidos pelo público. Afirma-se nesta capital que são todos autênticos craques e que resumem o melhor que São Paulo possui.

OITO DO SANTOS

Dos 22, oito são do Santos, seis do São Paulo, três do Palmeiras, três do Corintians e dois da Portuguêsa de Desportos.

A lista completa está assim composta: arqueiros: Gilmar e Manga; laterais direitos: De Sordi e Djalma Santos; centrais: Mauro e Olavo; laterais esquerdos: Oreco e Riberto; médios: Zito, Dino, Formiga e Ramiro; ponteiros direitos: Julinho e Dorval; meias direitas: Rafael e Alvaro; comandantes: Pagão e Gino; meias esquerdas: Pelé e Canhoteiro; ponteiros: Pepe e Chinezinho.

Como se verifica todo o ataque do Santos está convocado à exceção do meia Jair, com Alvaro na direita. Dorval, Alvaro, Pagão, Pelé e Pepe.

JOGOS DO DF

D. Helder, o lançador da idéia

30.000 jovens em disputa

— O empreendimento de D. Helder Câmara merece o apoio irrestrito de todo o bom desportista e, digo mais, de todo o bom cidadão, pois se trata de uma obra de arrôjo que congregará tôda a mocidade do Distrito Federal em tôrno de uma ocupação: fazer esportes», disse ontem ao DC o sr. João Havelange, presidente da C. B. D.

— Ademais — acrescentou — a idéia de reunir mais de 30 mil jovens em disputa por seus bairros é digna de destaque pelo seu alcance social-esportivo.

FORÇAS EM APOIO

— A idéia de Dom Helder Câmara, cuja figura dispensa qualquer outra apresentação, tão logo foi esboçada ganhou corpo e mereceu o apoio imediato de todos os setores e aí estão o coronel Pereira Lira, Diretor da Comissão de Esportes do Exército e da Escola de Educação Física do Exército, do coronel Jerônimo Bastos, Diretor do Departamento de Esportes do Estado Maior das Fôrças Armadas, do Secretário de Educação da Prefeitura e do Ministério da Educação e Cultura, além de outros setores. Isso é um alentado argumento de que a obra que Dom Helder quer realizar é digna de nosso total apoio».

NÃO FALTARIA

«Procurado por Dom Helder, não poderia faltar ao dever de com êle trabalhar em pról de nossa mocidade, pois o esporte pode e deve zelar pela estrutura da raça, assim como o desportista é um elemento socialmente digno. E é aí que a obra de Dom Helder quer chegar, e a C. B. D. não poderia faltar a êsse empreendimento».

(Conclui na 7a. página)

O menino Rafael

Bem, a escalação de Rafael já está explicada. O próprio Feola, segundo entrevista sua a um vespertino, chamou o rapaz e disse-lhe, mais ou menos: "Olha, você está jogando mal porque é muito farrista, eu compreendo essas coisas, são naturais na idade, mas não se deve abusar. Eu prometo o seguinte: se você ficar bonzinho, comportar-se bem, não der mais amolações aos seus pais, eu convoco você para o selecionado nacional".

Rafael, menino de 24 anos mas que já se revela um bom caráter, ficou contentíssimo, não disse nada a ninguém e passou a fazer tudo como lhe pedira Feola, velho amigo da família. E Feola, satisfeito com a conduta exemplar do pupilo, cumpriu a promessa, convocando-o.

Na edificante entrevista do nosso querido técnico só faltou esclarecer se, depois de entrar no bom caminho, o adolescente Rafael passou a jogar bem. Esperamos que sim, pois Feola faz a ressalva de que não se deixou levar "por afeições nem clubismos", logo após haver explicado que "os pais de Rafael são gente muito boa e estão, tenho certeza, orgulhosos, a esta hora, de ver seu filho integrar a seleção".

E' quase uma história da carochinha, de tão enternecedora. Nisso tudo, só lamento não ter tido conhecimento, em tempo útil, da delicadeza de sentimentos do nosso santo técnico. Os pais de Tonico e Alfredinho, dois meninos da minha vizinhança, também estourariam de orgulho se seus filhos fôssem convocados para a seleção nacional, ainda mais com a ressalva "sem afeições nem clubismos". Podia ser que Feola dispensasse até ser íntimo da família de Tonico e Alfredinho.

Do ponto de vista paterno, a convocação de Rafael é um encanto. Mas, do ponto de vista da seleção nacional, talvez fôsse mais interessante que Feola désse ao menino, como prêmio, uma boa bicicleta.

EVANDRO

Quebra-Frasco talvez seja a concentração

O Prefeito de Teresópolis, sr. Omar Magalhães, em visita à CBD, colocou à disposição da entidade as dependências do Hotel Rancho Santo Antônio, na localidade de Quebra-Frasco, para concentração da seleção brasileira que disputará o Campeonato Sul-Americano, em Buenos Aires. A CBD aceitou o oferecimento.

O Prefeito, que se fazia acompanhar do deputado estadual Heleno Nunes, salientou que a seleção nacional seria hóspede da Prefeitura de Teresópolis pelo tempo que o Presidente da CBD determinasse.

GOSLING VAI EXAMINAR

Agradecendo a gentileza, salientou o presidente Havelange que antes de aceitar o oferecimento teria que ouvir o dr. Hilton Gosling, pois somente êste é que indicará o local conveniente à seleção.

Ficou então decidido na reunião de ontem que amanhã, às 7 horas, o dr. Hilton Gosling subirá para Teresópolis com o deputado Heleno Nunes e examinará o local, retornando à tarde.

O LOCAL

O Hotel Rancho Santo Antonio é dividido em bangalôs separados por jardim, tendo cada bangalô 4 quartos com duas camas cada, sendo o refeitório no edifício principal; possui ainda piscina e tôdas as comodidades exigidas a um hotel moderno.

O campo para os treinos que seria usado pela seleção é o do Várzea F. C., distante 15 minutos do local, de gramado bem cuidado e com drenagem, segundo salientou o prefeito Omar Magalhães.

DE 26 A 6 DE MARÇO

A concentração, segundo nos afirmou o dr. Hilton Gosling, será de 26 do corrente a 6 de março.

HINDU, MELHOR LOCAL

Falando ainda ao repórter, frisou o dr. Hilton Gosling, que ainda não deu o parecer oficial sôbre a concentração em Buenos Aires, para onde o selecionado irá no dia 7 de março, mas que o melhor local encontrado foi o Hindu Clube.

CRÔNICA VAI

O prefeito Omar Magalhães salientou que o convite feito à C. B. D. era também extensivo aos jornalistas que a entidade indicasse.

Frisou ainda o Prefeito de Teresópolis que, caso venha ser aceito definitivamente Teresópolis para local da concentração, convidará a crônica esportiva para, sábado da próxima semana, um churrasco no Rancho Santo Antônio, colocando ônibus à disposição da crônica, que partiria da Rua da Quitanda, na parte fronteira à sede da C. B. D.

FLAMENGO EM RECIFE

RECIFE, 4 (Asapress) — O Presidente da Federação Pernambucana de Futebol, sr. Rubem Moreira, recebeu telegrama do empresário José da Gama oferecendo mais dois jogos do Flamengo nesta Capital.

Ontem mesmo o sr. Moreira telegrafou ao sr. Antônio Cordeiro, seu representante no Rio de Janeiro, para entrar em entendimentos com o presidente Hilton Santos.

RRubem Moreira informou que os amistosos poderão ser efetuados nas datas de 25 e 28 do corrente.

PORTUGAL EXULTA

LISBOA, 4 (ANI) — "O Brasil está disposto a colecionar campeonatos do mundo" — lia-se ontem na "Nota do Dia" da página esportiva do "Diario Ilustrado". O comentador acrescentava: "Depois do futebol, mete no papo o basquetebol... e está disposto a continuar, o que lhe fica muito bem e estamos aqui nesta faixa atlântica para aplaudir carinhosamente. Lá tudo é gente amiga, disposta a bater papo em português doce mas puro. E por isso os saudamos cordialmente".

Luizinho: 3 meses de cadeia por agressão

SÃO PAULO, 4 — (SP-DC) — O meia Luizinho do Corintians foi condenado a três meses de prisão, por sentença da Justiça paulista, em virtude de um antigo incidente com o jogador Gino do São Paulo. Os dois reconciliaram-se posteriormente mas a justiça, ao fim do processo, puniu o jogador corintiano.

Sabe-se que os dirigentes do Corintians, com o presidente Mendonça Falcão à frente, estão tentando contornar a situação, para evitar que a sentença seja levada a têrmo, procurando encarniçadamente uma outra solução, que poderia ser de multa.

Em nome do Brasil, JK agradeceu a campeões

O Presidente da República, em rápido discurso que pronunciou na recepção que ofereceu, ontem, às 11 horas, no Palácio das Laranjeiras, aos campeões mundiais de basquetebol, congratulou-se com a equipe nacional, dizendo que ficara duplamente feliz, uma vez que a vitória do Brasil havia sido assinalada no dia do 3.º aniversário do seu Govêrno.

Nesse mesmo discurso, o presidente Juscelino Kubitschek convidou os jogadores nacionais e todos os membros da nossa delegação a visitarem Brasília no próximo dia 20 e prometeu mandar cunhar a "Medalha do Mérito Esportivo", que entregará, pessoalmente, aos jogadores em jantar ainda a ser marcado.

A RECEPÇAO

Os craques nacionais foram conduzidos ao Palácio das Laranjeiras pelos srs. almirante Paulo Meira, Canor Simões e o deputado Geraldo Starling. Chegaram na hora marcada e foram logo recebidos pelo Presidente da República.

O Chefe do Govêrno cumprimentou, um por um, todos os integrantes da delegação vitoriosa, chefiada pelo sr. Moriah Silva e constituída dos srs. Togo Soares (Kanela), técnico; João Francisco Brás, assistente-técnico: Guido Pertile, massagista e dos jogadores Zenir Azevedo («Algodão»), Wlamir Marques, Amauri Passos, Waldemar Beatkanskas, Pedro Vicente Fonseca, Edson Bispo dos Santos, Jatyr Shall, Oto Nóbrega, Valdir Bocardo, Fernando de Freitas, José Senra Maciel e Carmo de Sousa.

DISCURSOS

Durante a visita, discursou o almirante Paulo Martins Meira, manifestando o regozijo da CBB em oferecer ao Presidente da República, ao ensejo da passagem do 3º ano do seu govêrno, o campeonato conquistado pela seleção do Brasil.

Por último, exaltou a cooperação que o presidente Juscelino Kubitschek tem dado ao esporte nacional, o que muito contribuiu para a obtenção dêsse título.

Após as apresentações, o Presidente pronunciou rápido discurso e foi encerrada a cerimônia.

Botafogo: 4 jogos e 16 mil dólares

A temporada que o Botafogo programou para a América do Sul, constando de apenas quatro jogos, será iniciada no próximo dia 14, na cidade de Lima (Peru) e o clube alvinegro, por apresentação realizada, receberá a importância de 4 mil dólares, com tôdas as despesas pagas e mais 42 dólares por dia, para distribuição entre os jogadores.

Tais informações foram trazidas ao DC, ontem, pelo empresário José da Gama (organizador da temporada), que aproveitou a oportunidade para oferecer também detalhes completos sôbre a excursão que o Vasco da Gama levará a efeito, no próximo mês, na Europa.

EMBARCA DIA 13

A delegação do Botafogo, segundo José da Gama, viajará para Lima no próximo dia 13, estreando no dia seguinte contra o Sporting Cristal. Na capital peruana, os alvinegros farão mais duas apresentações, dias 18 e 21, frente, respectivamente, aos clubes Municipal e Deportivo Tobaco.

No dia 23, em Santiago do Chile, contra o Colo-Colo, a equipe botafoguense encerrará a curta temporada, retornando dia 24 ao Rio de Janeiro.

VASCO NA EUROPA

Com relação à temporada do quadro campeão carioca na Europa, o empresário José da Gama adiantou que, pelos contratos assinados, o Vasco da Gama terá, obrigatoriamente, de estrear dia 18, na cidade de Copenhague. Disse, todavia, que não sabe como

(Conclui na 7a. página)

EXCURSÕES PRONTAS

O empresário José da Gama, na redação do DC

RECORDE MUNDIAL NO GÊLO

MOSCOU, 4 (FP) — Durante provas de patinação de velocidade sôbre gêlo, reservadas para estudantes dos Urais e da Sibéria, que estão sendo realizadas em Tocheliabinsk, o estudante soviético Nicolas Schtelbaums bateu o recorde mundial dos dez mil metros, cobrindo a distância em 16 minutos, 31 segundos e 4 décimos.

O recorde anterior pertencia, desde 10 de fevereiro de 1952, ao norueguês Hjalmar Andersen, com 16 minutos, 32 segundos e 6 décimos.

Rádio Mayrink Veiga

apresenta

HOJE

20,00 hs. — "Marmelândia" — patrocínio dos "Biscoitos Aymoré"
20,30 hs. — "Da bôca pra fora" — patrocínio do "Polvilho Antissético Granado"
21,00 hs. — "Gente que a gente encontra" — patrocínio dos "Prod. Arno"
21,30 hs. — "Aí vem d. Isaura" — patrocínio dos "Biscoitos e Massas Marilu"
22,00 hs. — "Rio de Janeiro, etc. e tal" — patrocínio de "Crush"
22,30 hs. — "Panorama Político"
24.00 hs. — "O mundo em sua casa"

AS NOVAS LITORINAS ENTRAM EM SERVIÇO NA CENTRAL DO BRASIL

Para atender ao intenso movimento de passageiros no período carnavalesco, a Central do Brasil fará circular trens especiais formados pelas Litorinas recentemente adquiridas, transportando confortàvelmente, 158 passageiros cada uma, obedecendo o seguinte horário:

DIAS 6 — 7 e 11 — partirão de D. Pedro II com destino a estação de Roosevelt os trens DPE-1 e DPE-3 às 10 e 22 horas, respectivamente, fazendo paradas nas estações de Barra do Piraí e Cachoeira Paulista, chegando à estação de Roosevelt às 18,30 e 6,30 horas, respectivamente.

DIA 6 — partirá da estação de Roosevelt às 22,00 horas, com destino à estação de D. Pedro II o trem DPE-74 observando o seguinte horário: Cachoeira Paulista às 2 horas; Barra do Piraí às 4,35 horas e D. Pedro II às 6,30 horas.

DIAS 7 — 11 e 12 — partirão da estação de Roosevelt com destino à estação de D. Pedro II os trens DPE-72 e DPE-74 às 10 horas e 22,00 horas, respectivamente, fazendo paradas nas estações de Cachoeira Paulista; Barra do Piraí, chegando em D. Pedro II às 18,30 e 6,30 horas, respectivamente.

Será cobrado o prêço único de Cr$ 400,00 por pessoa nos referidos trens especiais.

LLOYD BRASILEIRO Patrimônio Nacional

Escritório Central: Rua do Rosário, 2/22
Tel.: 23-1771
Passagens: Avenida Rio Branco, 44/46
Tel.: 43-1247

NORTE

ATALAIA
(Cargueiro) vg. 14 — IDA
Sairá a 7 do corrente para: Maceió e Recife

RODRIGUES ALVES
(Paquete) vg. 15 — IDA
Sairá a 14 do corrente, às 10 horas, para: Recife — Cabedelo e Natal.

CANTUARIA
(Paquete) vg. 1 — IDA
Sairá à 14 do corrente, às 10 horas, para: Vitória — Salvador — Belém — Santarém — Obidos — Parintins — Itacoatiara e Manaus.

CTE. CAPELA
(Paquete) vg. 20 — IDA
Sairá a 17 do corrente, às 10 horas, para: Ilhéus — Salvador e Aracaju
Receebrá cargas nas Docas de 12 a 14 do corrente
NOTA: Êste navio conduzirá cargas sòmente para Ilhéus e Aracaju.

AVISO
Qualquer alteração na data de saída dos navios será publicada neste local.

EUROPA
SAIDAS DO RIO

LÓIDE COLOMBIA
Sairá a 5 do corrente para: Vitória — Barra de Ilhéus — Salvador — Havre — Southampton — Londres — Antuérpia — Roterdam — Bremem e Hamburgo.

LÓIDE CHILE
Sairá a 11 do corrente para: Vitória — Salvador — Cabedelo — Casablanca — Sevilha — Tanger — Ceita — Gibraltar — Malaga — Barcelona — Marselha — Nápoles — Livorno e Gênova.

AMÉRICA DO NORTE
SAIDAS DO RIO

LÓIDE PERU
Sairá a 9 do corrente para: Nova Iorque

LÓIDE SÃO DOMINGOS
Sairá a 26 do corrente para: Vitória e Nova Orleans

AMERICA DO NORTE
SAIDAS DE SANTOS

LÓIDE SÃO DOMINGOS
Sairá a 25 do corrente para: Rio — Vitória e Nova Orleans

Você tem razão quando prefere

OS SUPER-CONVAIR DA REAL

Ao voar nos Super-Convair da Real, você sabe que está voando no mais moderno avião da série dos Convair. Êle tem os mais recentes aperfeiçoamentos para o maior confôrto de sua viagem, para a maior precisão de seu vôo e para a maior segurança nas aterrissagens. Prefira sempre a Real... e boa viagem, amigo!

Vá e volte pela "Frota da Boa Viagem"

SALVADOR
RECIFE
FORTALEZA

REAL AEROVIAS NACIONAL

Reservas: 32-4300 e 32-7399
Av. Rio Branco, 277 - tel. 32-2300
Rua Santa Luzia, 732 - tel. 42-3614
Av. Atlântica, 1936 - tel. 36-2022

Óleo de Manguinhos: Polícia apura desvio

Com a realização de um exame pericial na documentação da Refinaria de Manguinhos, terão prosseguimento, na tarde de hoje, as diligências que estão sendo efetuadas pelos policiais da Delegacia de Roubos e Falsificações, para apurar o desvio de milhões de litros de óleo ocorrido na aludida sociedade.

Nas investigações anteriormente realizadas, as autoridades daquela especializada apontaram como autores do desvio empregados da Refinaria, Mário de Lima e Ataíde Rosário, que estavam, para tanto, mancomunados com José Messias Santos, Gumercindo Ives e Jacó Milienes, funcionários da "Companhia Risel", encarregada da distribuição do combustível de Manguinhos.

COMO AGIAM

Como se recorda, o advogado da Refinaria denunciou à Delegacia de Roubos e Falsificações tôda a trama que lesava os cofres da companhia. Com as informações fornecidas pelo causídico, iniciaram os policiais diligências que redundaram na prisão de vários suspeitos. Interrogando-os, apuraram, finalmente, que os responsáveis pelo desvio eram os já citados Mário de Lima e Ataíde Rosário, empregados da lesada, e José Messias Santos, Gumercindo Ives e Jacó Milienes, da Risel.

Para levar a cabo seu criminoso intento, Mário de Lima e Ataíde Rosado colocavam no carro-tanque desta última companhia, ao enchê-lo, 500 litros além da quantidade constante do pedido. Contudo, segundo foi apurado, o óleo em excesso não era entregue aos clientes da Companhia Risel, que é a responsável pela revenda do combustível da Refinaria de Manguinhos. Messias, motorista da Risel, e seu ajudante, Gumercindo, faziam-no voltar à firma onde Jacó, sócio-cotista da Risel, o adquiria por Cr$ 0,80 o litro.

A perícia que será hoje realizada visa ao levantamento do montante exato da quantidade de óleo desviado. Na ocasião serão ouvidos os diretores da Refinaria.

TREM ATROPELOU

O operário José Custódio de Oliveira, quando trabalhava ontem, à tarde, na linha férrea da Estação de Triagem (Leopoldina), foi colhido por uma composição que por ali trafegava, sofrendo esmagamento de ambas as pernas. Em estado desesperador, José foi levado para o Hospital Sousa Aguiar, onde ficou internado. As autoridades do 15º DP registraram o fato.

ASSASSINOU A ESPÔSA E QUIS MATAR-SE

Sem nenhum motivo aparente, o encarregado da garagem do Hospital Getúlio Vargas, Washington do Rosário, de 51 anos, assassinou na noite de ontem, com três tiros de revólver, sua espôsa Marina do Rosário, de 45 anos, para em seguida tentar o suicídio, baleando a si próprio na altura do coração.

O fato ocorreu na residência do casal, na Rua Matias da Cunha, 176, em Inhaúma, onde moram há 15 anos, estando Washington internado em estado de coma no Hospital Getúlio Vargas. O corpo de Marina foi removido, com guia das autoridades do 23º Distrito, para o Instituto Médico Legal.

SEM MOTIVO APARENTE

A ocorrência causou estranheza entre vizinhos do funcionário da Prefeitura, uma vez que êle e sua espôsa viviam, aparentemente, felizes. Na ocasião em que Washington atirou em sua espôsa, estavam ambos no quarto de dormir, tendo Marina morrido trajando roupas caseiras. A filha do casal, Maria de Lourdes, encontrava-se em casa e foi a primeira a socorrer seu pai, pois sua mãe teve morte imediata. Rubens Rosário, outro filho, conversava numa esquina com amigos.

LUTA CORPORAL

Quando tentava tirar ontem à tarde, no Campo de Santana, o revólver que se encontrava na cinta do biscateiro Roberto Teles Antonacio, o operário Vicente Vieira da Silva foi baleado, depois de travar violenta luta corporal com o agressor.

Vicente foi levado para o Hospital Sousa Aguiar com um ferimento penetrante no fêmur esquerdo (fraturado) e ficou internado. O agressor foi prêso em flagrante e autuado pelo comissário de serviço no 10º DP.

POLÍCIA SUSPEITA QUE FOI FRANCESA QUE MATOU RUSSO

Carioca pede menos garantias de vida

Solicitaram garantia de vida à Delegacia de Vigilância, no ano passado, 366 pessoas, contra 474 solicitações idênticas feitas em 1957, sendo que das 14.972 queixas recebidas, relativas a assuntos vários, restam sòmente 1.780 dependentes de solução no ano em curso.

Segundo ainda estatísticas do DFSP, 4.163 indivíduos se apresentaram à Justiça, dos quais 780 acusados de diversos delitos e 3.383 solicitados como testemunhas.

DUAS MULHERES

Sòmente duas mulheres pediram garantias de vida às autoridades, ambas tendo sofrido ameaças por parte de funcionários do DFSP, sendo que uma delas, Helena Freire, foi assassinada pelo espôso (detetive Edúnio de Luna Freire), morto por outro policial, protetor da vítima. A segunda, foi Oliria Silva, morta por seu companheiro, um guarda civil de nome Santos, baleada no "Café Aguia de Ouro", em frente à Polícia Central.

Das 14.972 solicitações feitas ao DFSP, 5.344 tiveram solução positiva, sendo que 7.848 processos, embora minuciosamente investigados, não tiveram solução satisfatória. Dentre êsses pedidos, os efetuados pela Justiça, em diversos distritos policiais e pelos Ministérios, foram parcialmente satisfeitos.

DR. LAURO LANA
DOENÇAS INTERNAS
Largo de S. Francisco, 26
de 1 às 18 horas
Av. N. S. Copacabana, 540 — Grupo 203
De 9 às 11 horas
Tels. 43-3801 e 57-7213

INQUÉRITO DO "S. LUÍS REI" COM PROMOTOR

Inconformado com a nota em que um matutino o responsabilizava pelo retardamento da conclusão do inquérito relativo ao desabamento do Edifício São Luís Rei, ocorrido no dia 30 de janeiro de 1958, o Juiz Pedro Bandeira Steel, da 8a. Vara Criminal, determinou, ontem, que se oficiasse ao Procurador Geral da Justiça do Distrito Federal, informando-o da conveniência de ser designado um promotor para acompanhá-lo.

Alguns jornais, no dia 30 de janeiro último, salientaram o fato de ainda não estar concluído o inquérito que apontará as causas do desabamento do prédio, cujos escombros não foram até a presente data removidos (e só serão dentro de dois meses), afirmando que a inércia do juiz se devia a morosidade com que o mesmo vem sendo realizado.

O DESPACHO

"Devo declarar — afirma, em seu despacho, o juiz Bandeira Steel — que vim a destacar o presente inquérito dentre os que, num montante atual de duas centenas, se encontram no regime de baixa às delegacias. Assim aconteceu porque, procedendo à leitura de um matutino, deparei com um suelto que causticava com palavras candentes a orientação dêste processo preliminar e rematava na clamorosa injustiça de apontar como responsável o juiz que competente para a feitura da ação penal se tornara por fôrça da distribuição do inquérito. Foi então que examinei detidamente êstes autos e pude verificar que, embora decorridos 12 meses, as autoridades policiais pràticamente nada fizeram para que esclarecida ficasse a responsabilidade penal do desabamento do Edifício São Luís Rei".

Vasculhado ontem o local do homicídio

Policiais das Delegacias do 2.º Distrito, da Polícia Técnica e de Roubos e Falsificações, além do perito Nelson, do Instituto de Criminalística, vasculharam, ontem, as dependências do apartamento 510 da Avenida Nossa Senhora de Copacabana, 112, onde foi encontrdo, assassinado, o receptador de objetos roubados, Rudolf Karosus, sem que conseguissem uma pista capaz de elucidar a ocorrência.

Embora as autoridades continuem na "estava zero", existe a suspeita de que uma francesa de nome Jacqueline, sria a mentora intelectual do crime, havendo também a hipótese de que o saque do apartamento tenha sido feito, propositadamente, a fim de que o homicídio fôsse qualificado pelos policiais como latrocínio.

DESVIO DE MAQUINAS

Apurou a reportagem do DIARIO CARIOCA, que há três anos, houve um grande desvio de máquinas de escrever nas dependências do IAPI, na Rua Almirante Barroso, 78, tendo sido nomeada uma comissão de inquérito para apurar a responsabilidade do fato. Nada, porém, ficou apurado. O caso foi enviado à Delegacia de Roubos e Falsificações, tendo então delegado Fernando Schwab determinado fôssem encetadas imediatas diligências.

Pouco depois conseguiram os policiais identificar o biscateiro Claudionor Pedro da Silva e o acensorista do IAPI Milton Soares de Lima como os autores do desvio. Prestando declarações êles apontaram o russo Rudolf Karosus como o receptador das máquinas roubadas. Depois, em face de um habeas-corpus, os acusados foram postos em liberdade e se encontram desaparecidos, apesar de estarem com sua prisão preventiva decretada.

Diligências serão realizadas pelas autoridades daquela especializada, a fim de localizarem os dois acusados, que segundo acreditam, estão envolvidos no assassinato do russo.

Os policiais procuram também localizar o indivíduo de origem russa, conhecido por "Pisa Mansinho", que seria o homem visto na noite de sábado, por uma moradora do edifício "Rio-Roma", saindo da residência de Rudolf Karosus.

"Pisa Mansinho" é um receptador de objetos roubados e muito amigo de Rudolf, em cuja companhia era visto constantemente no Jóquei Clube, realizando grandes apostas. A mãe de "Pisa Mansinho" é russa, naturalizada norte-americana, vivendo atualmente nos Estados Unidos. Precisamente há um mês que "Pisa Mansinho" não é visto no Hipódromo da Gávea. Há tempos êle tentou vender um relógio roubado para um guarda-civil, no Morro da Viúva.

Em face das fotos de mulher encontradas no apartamento de Rudolf, de nome Jacqueline, está a Polícia propensa a acreditar que ela seja a mentora intelectual do crime, possivelmente praticado por questões passionais. Existe também a hipótese de que o roubo tenha sido forjado, a fim de modificar a qualificação da ocorrência de homicídio para latrocínio. Jacqueline, que é de origem francesa, está sendo procurada pelas autoridades.

POLICIAIS NO APARTAMENTO

Procurando uma pista para elucidar o mistério que envolve a morte do receptador de objetos roubados, os policiais das delegacias do 2º Distrito, da Polícia Técnica e de Roubos e Falsificações, além do perito Nelson, da Instituto de Criminalística, vasculharam durante o dia de ontem as dependências do apartamento de Rudolf, no Edifício Rio-Roma.

Sinais diversos foram encontrados no chão da sala e em um dos quartos. Acreditam as autoridades tenha o cadáver sido arrastado pelo criminoso ou criminosos. Um passaporte expedido em 1930, em nome de Rudolf, pelas autoridades finlandesas, foi também encontrado e enviado a exame no Instituto de Criminalística.

O perito Nelson afirmou que seu trabalho está sendo bastante dificultado pelos policiais, que revolveram todo o apartamento onde ocorreu o crime.

Prestaram depoimentos no 2º Distrito o porteiro Oscar Ferreira Nobre e a doméstica Maria das Dores Martins, tendo ambos confirmado seus depoimentos anteriores. O guarda de nome Guedes, que tinha acesso ao apartamento de Rudolf, depois das 23 horas, também foi ouvido e seu depoimento mantido em sigilo.

Uma faca foi encontrada na lixeira do Edifício Rio-Roma, sendo levada para o Instituto de Criminalística. Apresentava uma camada escura em sua lâmina. Existe ainda a suspeita de que um policial de São Paulo esteja envolvido no crime. O sócio de Rudolf apresentou-se ontem à Polícia, acompanhado de seu advogado, o causídico Levi Moura, que também é o defensor dos bens do russo assassinado.

Matou o irmão para não comer sardinha

Com duas facadas no abdome e porque seu irmão Orilo Gregório Leite esfregou uma sardinha em sua face, José Gregório Leite assassinou-o, ontem, durante uma discussão entre ambos no interior de um bar de Antônio Bitencourt, na Rua Antônio Borges, em Nova Iguaçu.

Depois de matar seu irmão, José dirigiu-se à sua casa, na Rua dos Canudos, 357, em Vila Nova, naquele município fluminense, onde trocou de roupa e avisou à sua mãe, d. Geralda Oracia de Jesus, que havia ferido a Orilo. Em seguida fugiu e a Polícia o procura.

DISCUTIU COM SUA MAE

Segundo apurou nossa reportagem, Orilo antes de chegar a sua casa, ontem, passou pelo armazém e determinou ao seu proprietário, que não mais vendesse quaisquer alimentos para sua família pois êle não pagaria a conta que por ventura surgisse. Logo após chegou em sua casa, encontrando ali apenas sua mãe Geralda Oracia de Jesus, a quem perguntou pelo irmão. Como sua genitora lhe respondesse que José havia saído de casa e estava no bar de Antônio Bittencourt, nas proximidades de sua residência, Orlio passou a distratá-la, chegando mesmo a afirmar que ela não era sua mãe.

Deixando a velha senhora em lágrimas, Orilo dirigiu-se ao bar a fim de encontrar-se com seu irmão, encontrando-o com um copo de cerveja na mão. Chamou-o a um canto e lembrou-lhe que o havia proibido de tomar qualquer bebida. José respondeu que já era homem. Orilo então mandou que êle comesse uma lata de sardinha, exigência a que José não se submeteu. Então, Orilo, tomado de ódio, apanhou uma sardinha e a esfregou na face do irmão, tendo os dois começado a discutir. Durante a troca de palavras, José sacou de sua faca e golpeou Orilo no abdome por duas vêzes, para em seguida ir até sua casa e ali trocar de roupa. Depois fugiu, avisando antes a sua mãe que havia ferido Orilo. As autoridades policiais de Nova Iguaçu fizeram remover o corpo para o necrotério e estão no encalço de José.

PAULO JUVENAL
ADVOCACIA CRIMINAL
Rua Senador Dantas 45-B
Sala 810 — Tel. 22-2741
Diàriamente das 10 às 11 hs

SUICIDOU-SE

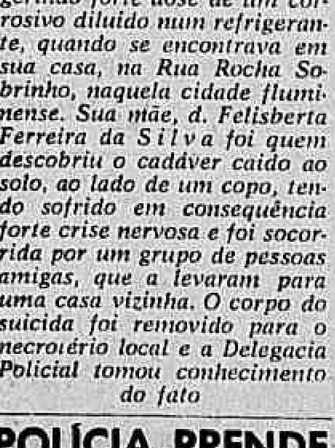

Com receio de ser demitido do cargo que ocupava na Prefeitura Municipal de Nova Iguaçu, o jovem Geraldo Francisco da Silva (foto), se matou na manhã de ontem, ingerindo forte dose de um corrosivo diluido num refrigerante, quando se encontrava em sua casa, na Rua Rocha Sobrinho, naquela cidade fluminense. Sua mãe, d. Felisberta Ferreira da Silva foi quem descobriu o cadáver caido ao solo, ao lado de um copo, tendo sofrido em consequência forte crise nervosa e foi socorrida por um grupo de pessoas amigas, que a levaram para uma casa vizinha. O corpo do suicida foi removido para o necrotério local e a Delegacia Policial tomou conhecimento do fato

POLÍCIA PRENDE UM DE MEIA EM MEIA HORA

Elevou-se, em 1958, o índice de inquéritos lavrados na Polícia do Distrito Federal, atingindo um total de 31.186, contra 25.312, do ano interior (1957), segundo estatística oficial da Corregedoria do Departamento Federal de Segurança Pública, sob a orientação do sr. Cândido de Gouveia.

Registrou-se assim, um acréscimo de 5.674 inquéritos e, por delitos vários, foram lavrados 15.789 flagrantes, sendo que a maioria pelo porte ilegal de armas e prática de jogos proibidos. Para todo êsse trabalho, existe pequeno quadro de 160 escrivães e 35 escreventes, os quais, em média (ano de 58), abriram um inquérito em cada 13 minutos, lavrando um auto de prisão em flagrante de meia em meia hora.

O relatório

Todos julgavam que, com a recente inauguração do Presídio Policial construído na Rua Frei Caneca pela atual administração do DFSP, o problema de alojamento de prêsos e de detidos para averiguações estivesse em grande parte resolvido, acabando-se com aquêle triste e revoltante aspecto de superlotação e promiscuidade que se notava nos xadrezes policiais e que já dera motivo à instauração de uma Comissão Parlamentar de Inquérito, cujo relatório, aprovado pelo plenário da Câmara, é um tremendo libelo contra a nossa desorganização policial.

A realidade acaba de ser conhecida através do relatório do titular da Delegacia de Vigilância, dado à publicidade, antes que o Chefe de Polícia, seu destinatário, tivesse o devido conhecimento.

Segundo as publicações feitas, nos xadrezes da DV, dada a falta de higiene e ausência de espaço, fácil é a proliferação de doenças infecto-contagiosas e isto sem contar com o grande número de doentes mentais ali recolhidos devido ao fato de se encontrarem superlotados os sanatórios.

Também o problema de transporte é focalizado no relatório-bomba. Muito embora o número de viaturas recentemente adquiridas e o perfeito contrôle, que é feito pelo Chefe do Gabinete do DFSP, de molde a que o serviço policial não seja prejudicado por abusos até então existentes, o relatório focaliza a insuficiência de camionetas para transporte de prêsos e diligências, o que vem prejudicando, em grande parte, o êxito da referida especializada no combate ao crime, nesta capital.

E como confirmação do alegado acentua que "muitas foram as vêzes em que os policiais se viram obrigados a utilizar bondes, ônibus e outros meios de condução no cumprimento da lei".

É o caso de se perguntar: onde estão as camionetas e "tintureiros" do DFSP? Onde estão as centenas de veículos que a Polícia possui? Se existem, por que a DV teve insuficiência de transportes para prêsos e realização de diligências?

O relatório faz referência ainda ao trabalho da especializada durante o ano findo quando foram feitas 15.274 prisões, das quais 1.800 em flagrante e 1.386 a requisição da Justiça ou sejam 3.186. E as 12.088 restantes por que foram feitas? Como se justifica 12.088 prisões sem flagrante e sem autorização da autoridade competente?

É interessante assinalar que dos 13.848 casos de garantia de vida e descoberta de paradeiros, apenas 5.344 foram solucionados ou seja, menos de 40%. E os 8.494 casos restantes por que não foram resolvidos? Por falta de transporte? Pela insuficiência de pessoal? O relatório não esclarece.

AGORA

LAMBARÍ

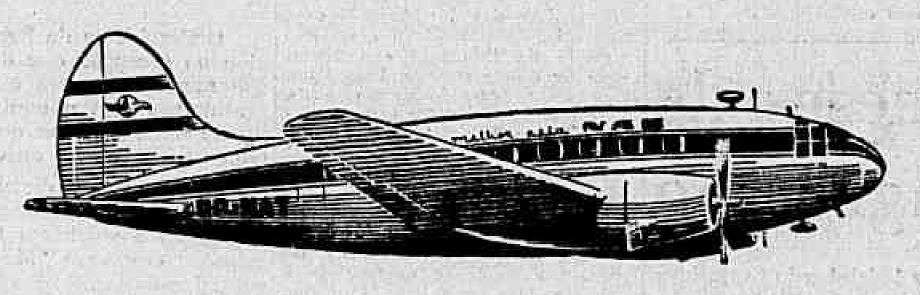

em 60 minutos apenas!

Para suas férias e fins-de-semana, a NAVEGAÇÃO AÉREA BRASILEIRA acaba de lançar diàriamente a linha RIO-LAMBARÍ cujo percurso é cumprido pelos Douglas DC-3 em apenas 60 minutos, superando em nove horas o percurso normal das rodovias! Viaje para LAMBARÍ e passe dias maravilhosos naquela estância hidro-mineral!

DIÀRIAMENTE

8:00	PA	RIO	CH	10:30
9:00	CH	LAMBARÍ	PA	9:30

e pague sòmente

Ida .... $ 904,00
Ida e Volta .... $ 1.627,00

e o restante em 5 anos

CREDI-NAB

SEM FIADOR — SEM JUROS — SEM PROMISSÓRIAS — SEM DESPESAS - SEM ESPERA

NAVEGAÇÃO AÉREA BRASILEIRA S.A.
NOVA ORGANIZAÇÃO
Rua Sta. Luzia, 285 · Reservas: 32-8095 · 42-1610 — Ou no seu agente de viagens preferido

SEIS BAILES HIGHLIFIANOS NA UNE

In íllo tempore

O "Baile da Balança" não é tradicional no calendário dos festejos momísticos. Noutras éras, quando havia "tristes pierrots" inspirando bonitas marchas de ranchos como a que fizeram Nássara e J. Cascata, não se realizava tal fandango. Êsse saráu dançante carnavalesco, cujos promotores são oficiais de justiça, advogados, gente do Fôro, que ali milita ou tem função, começou a ser levado a efeito há menos de vinte anos, há uns dez, talvez. Vem, entretanto, sendo marcado como um dos bailes mais briguentos da temporada pré-carnavalesca visto que, sempre, ao seu término, o "pau come" e muitos dos convivas são remetidos ao Pronto Socorro para as medicações urgentes. Pessoas qualificadas, bacharéis, meirinhos, tôdas, enfim, em se tratando de um baile presidido pela deusa Themis, que tem olhos vendados e empunha a balança simbolizando a justiça, têm sido vítimas das tradicionais pancadarias dêsse saráu.

Não sei, atualmente, por estar fora da liça foliã, quem promove ou participa de tão bulhento "Baile da Balança". Sei, apenas, pela leitura das colunas policiais da imprensa, notadamente aquelas onde cooperam o Everaldo Lopes, o Mineirinho e o Laud, que, ao ser marcada a data da realização dêsse baile, a Pl[í]cia toma precauções, prepara-se para o "charivari", certo, inevitável. Já tive ensêjo de ser convidado para êsse "fandango" há alguns anos, pelo Roberto Maury, um ex-paredro do Clube dos Fenianos, ou pelo Bororó, ou, ainda, pelo Alfredo Silva, não me recordando, ao certo, quem. Temendo o "sururu" final, a "comida" que o pau fazia ao término da festança não compareci. Noutros tempos, quando eu sabia aplicar uma "banda", uma rasteira, um "rabo de arraia", coisas que aprendi com o Sinhôzinho e o Getúlio Marinho, eu teria ido. Já velho, meio enferrujado, não tive coragem, fiquei com mêdinho.

Ontem conversando com o meu amigo Araújo Lima, que tive o prazer de encontrá-lo com o seu secretário, o Osvaldo, comentámos o mau signo dêsse baile que tem a denominação de "da balança". Velho carnavalesco, dos meus áureos tempos, ainda em incursões nos arraiais momísticos, o Osvaldo contou-nos o que aconteceu com o Bororó, num dos famosos bailes da gente do Fôro. Ia animada a festa no Hotel Glória quando, inesperadamente, o "pau comeu". A Polícia, numerosa e estratègicamente colocada no salão, entrou em cena, descendo o "casse-tête" feio e forte. Um dos "meganhas" (o Osvaldo referia-se a um policial) pegou o Bororó pela gola de seu bonito "clown" e foi empurrando-o porta àfora. Protestando enèrgicamente o Bororó gritava que era "do Fôro", que aquilo era violência, que êle era "do Fôro". Fazia questão de frisar, sempre, que era "do Fôro". O policial, porém, decidido e valente, dando-lhe safanões, retrucou:

— Que fôro, que nada, velhinho! Você agora é que vai...

MATHUSALÉM

Vasco fará carnaval todo "Super-Super"

Os tradicionais bailes carnavalescos do Clube de Regatas Vasco da Gama assumem êste ano caráter excepcional em virtude das razões de alegria e entusiasmo tanto pela expectativa do carnaval que se aproxima, como pelas comemorações esportivas do super-supercampeonato de futebol carioca de 1958.

Tendo em vista os dois motivos acima aludidos e, ainda, pelo desusado interêsse com que a diretoria do clube da colina vem demonstrando com os preparativos de ornamentação do seu amplo ginásio, além de outras medidas que estão sendo tomadas, já podemos prognosticar o êxito de que se revestirão as festividades carnavalescas dêste ano.

ORNAMENTAÇÃO

O conceituado cenógrafo Dorloff está decorando todo o estádio de São Januário com alegre colorido, explorando desta vez os encantos orientais. O ginásio cruzmaltino será um cenário de suntuosidade, com apoteose de luz onde os sócios do clube festejarão o reinado de Sua Majestade Rei Momo I e Único, o Soberano da Folia, nos quatro grandes bailes noturnos e nas tradicionais matinées infantis.

BAILES

De acôrdo com o calendário organizado para os bailes de carnaval, a diretoria do C. R. Vasco da Gama programou os seguintes: Sábado, dia 7 — das 22 às 3 horas; domingo, dia 8 — matinée infantil, das 15 às 18 horas e, à noite, das 22 às 2 horas, baile em homenagem aos supersuper foliões; segunda-feira, dia 9, das 23 às 4 horas, baile em homenagem aos campeões mundiais de futebol e basquetebol; e finalmente, na têrça-feira, dia 10, das 22 às 2 horas, baile denominado "Adeus, Carnaval".

João Caetano vai reviver folia antiga

O Teatro João Caetano já está com sua decoração relembrando o carnaval de outrora, realizada pelo sr. Hipólito Lage, pronta para animar os saudosistas e despertar nos novos foliões a mesma animação que marcava os carnavais antigos.

A maratona carnavalesca do João Caetano começará no sábado, às 22 horas, e irá até às primeiras horas de quarta-feira de cinzas, assegurando os patrocinadores dos bailes que os últimos gritos de carnaval neste ano serão dados no interior do teatro.

O SUCESSO

O Teatro dará, na segunda-feira de carnaval, um dos bailes mais animados, sendo que para o desfile dos "travesti" já existe muita gente inscrita.

No domingo e na têrça-feira serão promovidas duas matinês infantis, das 15 às 18 horas, e os bailes serão animados pela Orquestra de Pará e seus "Black Boys".

Dois bailes na casa da Ilha Madeira

Nos dias 7 e 9, sábado e segunda-feira de carnaval, a Casa Ilha da Madeira fará realizar dois grandes bailes carnavalescos que contarão com a presença de personalidades especialmente convidadas e serão animados por famosa orquestra. A sede está situada na Rua Senador Furtado, 36 (Praça da Bandeira) e o seu salão de festas está sendo decorado com esmero.

Esso Standard: o grande baile será no Glória

Continuam cada vez mais animados os preparativos para a realização do tradicional baile de domingo de carnaval que, há dez anos consecutivos, o Standard promove nos aristocráticos salões do Hotel Glória.

Os convites e as reservas de mesas para a grande festa dos funcionários da Esso Standard do Brasil estão pràticamente esgotados, tudo levando a crer que o baile dêste ano suplantará, em animação e em número de participantes, todos os sucessos acumulados nestes últimos anos.

TRÊS ORQUESTRAS

O Baile do Standard, que será animado por três orquestras, distribuídas pelos três amplos e suntuosos salões do Glória, terá início às 23 horas do próximo dia 8 e se prolongará até às primeiras horas do dia seguinte.

Folião-mirim vai brincar na TV: domingo

A Televisão Rio, sediada no antigo Cassino Atlântico (Pôsto 6), levará a efeito, no próximo domingo de carnaval, uma grandiosa matinê infantil, com início marcado para as 16 horas.

A festa, que recebeu a denominação de "Baile dos Heróis", contará com a presença de S. M. Rei Momo I e Único e de muitos artistas cômicos queridos da gurizada, entre os quais Oscarito e a dupla Fred e Carequinha.

RAINHA DOS INDEPENDENTES

Eis aí a bonita e sassaricante Elza Monteiro, a ruiva provocante, quando, depois de ser solenemente coroada Rainha do Carnaval do Grupo dos Independentes, desfilava mansamente pelo salão, exibindo os predicados que lhe deram o título de soberana da folia daquela Associação. A coroação de Elza foi realizada durante um animado baile carnavalesco, ontem promovido com o objetivo de homenagear a bela Rainha. Manifestando seu aprêço à imprensa, Elza ofereceu uma taça de champanha aos cronistas presentes, que brindaram a rebolante foliona

Baile do 'Copa' será a atração de sábado

O carnaval em recintos fechados será iniciado com o grande baile de gala que o Copacabana-Pálace fará realizar sábado, em seus amplos e bem decorados salões, tudo sob a administração do dinâmico Oscar Ornstein, que é um misto de "public relation" e gerente do tradicional hotel.

Nessa festa serão exibidas as mais belas e luxuosas fantasias e contará com a presença das figuras mais representativas da sociedade carioca, que sempre encontrou no famoso Baile do Copacabana Palace, em todos os anos, o melhor ambiente para os seus extravasamentos carnavalescos.

PRÊMIOS AS FANTASIAS

Os organizadores do Baile do Copacabana Pálace, entre muitas outras grandes atrações, programaram um majestoso desfile de fantasias para a festa, reservando riquíssimos prêmios para as mais luxuosas e sugestivas.

As adesões ao concurso são contadas em altos números e o sucesso da iniciativa pode ser antecipado com absoluta segurança.

MESAS E CONVITES

Tal é a expressão e a fama do Baile do Copacabana Pálace que as reservas de mesas para a festa já representa, nessas alturas, problema sério para o sr. Oscar Ornstein, que não sabe mais onde conseguir acomodações para as centenas de pessoas que procuram garantir a sua presença na festa.

Pode-se afirmar, por outro lado, que os convites estão prestes a se esgotar, verificando-se no momento verdadeiro "rush" à gerência do Copacabana Pálace.

São Cristóvão entre confete e serpentinas

O tradicional Clube de São Cristóvão, revivendo os seus celebres carnavais, fará realizar em seus amplos salões da Rua Figueira de Melo, 426 — 2º (sede provisória), quatro grandes bailes carnavalescos das 23 às 4 horas, de sábado a têrça-feira gordos, animados por grande orquestra.

Por outro lado o seu já tradicional baile infanto-juvenil, no domingo, das 15 às 18 horas, reservará prêmios às melhores, mais ricas e originais fantasias.

DECORAÇÃO

A decoração dos salões obedecerá ao tema "Confetes e Serpentinas".

ASTENIA SEXUAL

Voronol revolucionou a medicina demonstrando a possibilidade de restauração das energias perdidas e do vigor sexual. Chamamos pois a atenção da classe medica para a fórmula do IUNOKLEN, comprimidos, destinada à restauração das funções genitais. Nas drogarias ou pelo reembolso Caixa Postal 4 — Tijuca — Rio Telefone 48-3087 — Peçam literatura gratis

DETETIVES
OMIL — REG. 123093
— LEI 3093 —

Organização especializada de Detectives com longa experiência profissional, executa quaisquer serviços de investigações particulares. Sigilo, honestidade e êxito garantidos. Atendemos solicitações dos Estados e Exterior. Rua Evaristo da Veiga n. 41 — 2.º — gr. 207 Tel. 42-9994. A noite pelo tel 48.8243.

Bombeiros vão ter homenagem de Esc. Samba

O enrêdo do Grêmio Recreativo Escola de Samba Aprendizes de Lucas é uma homenagem ao Corpo de Bombeiros, devendo desfilar, domingo próximo, com cêrca de 1.300 figurantes e bateria ampliada.

O objeto dos Aprendizes de Lucas é alcançar uma honrosa colocação no desfile, estando preparada para isso, graças ao trabalho de preparação demoradamente executado nos ensaios às terças, quintas e domingos. O último, amanhã, será feito na sede do Social Ramos Clube.

O SAMBA

A letra do samba é a seguinte:

No tempo imperial surgiu esta briosa corporação
Exemplo edificante de bravura sem igual,
Que sob o alvi-rubro pendão cumpre a sua sagrada missão
De conter chamas dantescas, lutar,
De vidas e riquezas alheias salvaguardar.

Corpo de Bombeiros,
Símbolo de abnegação,
Valentes soldados do fogo,
Lutam com a fôrça do coração.
Seus feitos estão gravados
Na história.
Ação, Audácia e Glória.

QUATRO VULTOS DA BAHIA

E' o seguinte o samba do Grêmio Recreativo Escola de Samba Unidos da Favela, para êste carnaval, com o nome de "Quatro Vultos da Bahia":

Nosso enredo apresenta
Quatro vultos da Bahia:
Maria Quitéria, Rui Barbosa,
Castro Alves e Marcílio Dias.
Heróis desta terra varonil
Bahia, és um pedaço
Do meu Brasil.
(Côro:
la-la-la-lara-lara-lara-lara.
Maria Quitéria
Comandou o Exército
Dos Periquitos,
Rui Barbosa, timoneiro da Democracia.
Castro Alves, o poeta da Escravidão.
Todos filhos da Bahia,
Temos o herói
Marcílio Dias.
(Côro)

High-Life mudou-se para Rua do Passeio

Os bailes do High Life, tradição carnavalesca de tantos anos, não morreram, mas, apenas, mudaram de local, deixando de se realizar no palacete da Rua Santo Amaro, para ter lugar no antigo Museu de Cêra, na Rua do Passeio.

O programa de festas começará hoje, às 22 horas, para terminar, nos últimos momentos da manhã de quarta-feira de cinzas, tudo para atender a insistentes apêlos da Comissão Diretora do Carnaval da UNE aos irmãos Segreto.

DECORAÇÃO

Tudo foi cuidado para que os bailes do High Life sob novo teto tivessem o brilho de sempre. A decoração do antigo Museu de Cêra foi executada por um artista selecionado, o famoso Pinto, que escolheu para tema "Carnaval no Mundo". As mesas foram colocadas em camarotes com uma elevação que proporciona aos foliões ampla visão da festa que são intituladas "Noites Highlifianas". As reservas de mesas e ingressos já podem ser feitas, na Rua do Passeio, 84.

ILUMINAÇÃO E MÚSICA

Para a iluminação do ambiente foram empregadas milhares de lâmpadas. No ponto mais alto da fachada do antigo Museu de Cêra, sai uma birlhante cascata de luzes brancas que iluminam a entrada das "Noites Highlifianas". Refletores de mil wts. completam a iluminação. A msica ficou a cargo do maestro Pará e seus "black-boys".

AS FESTAS

O programa geral das festas é o seguinte: hoje, entre 22 e 4 horas, baile pré-carnavalesco; sábado, no mesmo horário, primeiro baile da série; domingo, entre 14 e 18 horas, matinée infantil; têrça-feira, no mesmo horário, encerramento das festas com grandioso baile. Na segunda também haverá baile.

Carnaval dos Embaixadores será o 'fino'

A "Embaixada do Sossêgo" pretende, êste ano, reeditar o sucesso alcançado por seus famosos bailes de carnavais passado. De sábado à têrça-feira gorda os "embaixadores" estarão brincando das 23 às 4 horas animados pela orquestra do maestro Russo.

Também no que diz respeito aos préstitos o entusiasmo dos "embaixadores" não é menor, pois o cenógrafo Franklin da Fonseca e sua equipe de artistas estão trabalhando, dia e noite, para que no desfile de têrça-feira, a tradicional agremiação carnavalesca possa alcançar o sucesso que merece.

BAILE INFANTIL

Os "pequenos embaixadores", garotada cuja animação se não ultrapassa pelo menos iguala a dos marmanjos, terão também o seu baile, no domingo, e que êste ano terá grandes atrações.

1 PIJAMA PARA 2

Amanhã, entre 16 e 19 horas, será realizado o baile "Um pijama para dois", nos salões refrigerados do "Night Club", que funciona no subsolo do edifício S. Borja, na Avenida Rio Branco, 277. Comparecerão tôdas as "girls", vedetinhas e estrelas dos nossos palcos e buates, televisão e teatro musicado que andaram concorrendo aos concursos carnavalescos. Os convites e reservas de mesa para a festa podem ser encontrados no local. — Na foto, vê-se Vitória Tôrres, que comparecerá também com a indumentária que mostra acima

Quem sabe, sabe!

O guia turístico da Guanabara-Press, distribuído no exterior, não quer brigas, também, com americanos e inglêses. Previne a todos, na sua língua, sôbre os foliões cariocas de trajes femininos, tão encontradiços nas ruas e nos bailes: "Beautiful women in magnificent costumes accompanied by simborly attired men"..., como quem quer dizer para não ir ver se é.

●

Já estou perdendo a fé em Fafá Lemos. Antônio Maria, certamente, também. Com essas minhas provocações, o Maria, conhecendo melhor o Fafá, nem se mexeu. Ficou calado e quieto no seu "Galo", como quem diz "se é homem, venha". Você foi? assim foi Fafá. E não vai porque não é valente. Valente, para mim, é quem topar parada com o Maria.

●

Gastos mínimos para um casal de foliões, da classe média, durante o carnaval: convites para bailes, 8 mil; fantasias, cinco mil, bebidas e comidas, três mil; transporte, oitocentos; total, Cr$ 16.800,00.

●

As agências de transportes informam que os "fugitivos do carnaval", êste ano, são em número três vêzes maior do que nos carnavais passados. Fogem do carnaval ou dos preços?

●

A turma da Tupi encheu o carnaval de músicas. Só Max Nunes meteu quatro lá. Elas formam um grupo amparado. São as "músicas Associadas".

●

Dayse May é a "Rainha das Vedetas" porque o que deu a vitória à outra concorrente era rasurado e não tinha fundos. O advogado de Dayse classificou o golpe de "fraude eleitoral".

●

Derci Gonçalves vai brincar de "palhaço". Ela está se desquitando do marido por prática de adultério. Dela ou dêle? Depois eu conto.

BARRIGUDO

Rei Momo coroa hoje a Rainha das Atrizes

A vedeta Daise May será coroada hoje à noite Rainha das Atrizes, em meio a um grande baile que terá lugar no Teatro João Caetano, ao qual comparecerá S. M. Rei Momo, I e Único, com a dôce missão de colocar a coroa na loura cabeça da insinuante (e muito trepidante) atriz do nosso teatro de revista.

Daise May — que havia perdido para Célia Mara nas urnas do concurso — conseguiu o título de rainha através de uma queixa na Polícia, na qual acusava (com provas concretas) ter a sua colega de ribalta vencido o concurso com um cheque sem fundos.

SEIS HORAS DE BAILE

Animado por duas ótimas orquestras, o "Baile das Atrizes" terá a exata duração de seis horas, começando às 22 e encontrando o seu final às 4 horas da madrugada.

Tôdas as principais vedetas, "girls" e artistas do nosso teatro comparecerão em massa ao baile, que conseguiu, através dos tempos, firmar-se como uma das melhores festas pré carnavalescas da cidade.

RICA COROA

A nova Rainha das Atrizes receberá das mãos do Monarca da Folia uma rica coroa, e dos patrocinadores do concurso — Casa dos Artistas — alguns valiosos prêmios.

Durante o baile, as princesas de Daise May receberão também as faixas a que fizeram jus pela colocação obtida no concurso.

"MOMO NAS ALTURAS" HOJE NO LAGOINHA

O Lagoinha Country Club realizará, hoje, à noite, um grande baile carnavalesco, em que serão homenageados vários reis: Momo, Primeiro e Único e os novos reis do basquetebol mundial, os atletas brasileiros que acabam de conquistar o cetro máximo do cestobol universal em Santiago do Chile.

O baile, que tem o título de "Momo nas Alturas", será iniciado às 22,30 horas e só será encerrado quando a turma não puder mais pular.

Fazenda da Grama terá bom carnaval

O Clube Fazenda da Grama, entidade que tem a dirigi-la o sr. Fernando Gomes de Matos, está intensificando os preparativos que, há já algum tempo, vem realizando para proporcionar aos seus associados quatro bailes de carnaval que superem os realizados nos anos anteriores.

O sr. Marcos de Lima, seu incansável diretor de sede, trabalhando de comum acôrdo com o diretor dos festejos carnavalescos, sr. Sílvio Albino, promoveu a ornamentação dos luxuosos salões do Clube onde, num magnífico ambiente e ao som de uma excelente orquestra, os foliões da Fazenda da Grama poderão divertir-se a valer.

A. A. Vila Isabel: folia de 6 bailes

Após realizar animadas festas pré-carnavalescas, a Associação Atlética Vila Isabel promoverá quatro grandes bailes de carnaval nos dias 7, 8, 9 e 10, além de matinês infantis nos dias 8 (domingo) e 10 (têrça-feira), durante a tarde.

"Folia Submarina" é o tema que foi escolhido por sua diretoria para a decoração de seus salões, cujo trabalho foi confiado ao conhecido cenógrafo Alonso Costa.

SODA LIMONADA
ESPECIAL
Antarctica
MESMO SEM GÊLO, SEMPRE UM REFRIGERANTE DELICIOSO!

T.A.V.I.L.
RIO — SÃO JOÃO NEPOMUCENO
Diàriamente às 6,30 horas
RIO — LEOPOLDINA
Diàriamente às 6,00 e 15,00 horas
HORÁRIOS SIMULTÂNEOS
Estação Mariano Procópio — Guichet 22

IPASE
AVISO
O Departamento de Previdência do IPASE comunica aos interessados que o sr. "CESARIO GONÇALVES BRAGA" não tem e nunca teve nenhuma vinculação com o IPASE. Assim sendo, não se responsabiliza o IPASE por qualquer iniciativa do sr. CESARIO GONÇALVES BRAGA, que diga respeito à Autarquia.

RAIOS X Dr. Victor Côrtes
Exames radiológicos em residências
TOMOGRAFIAS
Diàriamente das 8 às 11 e das 14 às 17 horas
RUA ARAÚJO PÔRTO ALEGRE, 70
9.º andar — Tel.: 22-5330

CAPIXABA
A ETIQUETA DA CAMISA PERFEITA
FABRICA E VENDAS ATACADO:
Prça. Municipal, 350 - 1.º-2.º-3.º ands. - Ed Scarton
COLATINA — Esp. Santo

TEATRO RECREIO
SÁBADO — DOMINGO — 2.ª FEIRA
— 3.ª FEIRA DE "CARNAVAL" —
Grandes Bailes da Fuzarca
DAS 22 HORAS ÀS 4 HORAS DA MADRUGADA
2 GRANDES ORQUESTRAS!
Um Punhado de Mulheres Bonitas!
Domingo, 2.ª e 3.ª feira de carnaval
Das 15 às 18 horas
GRANDIOSOS BAILES INFANTO-JUVENIL
OFERTA EXCLUSIVA DO
Guaraná Champangne Antártica
O mais brasileiro dos Refrigerantes
Que está distribuindo convites às famílias
GRANDES SURPRÊSAS

CNTI articula a greve pelo salário-mínimo

Diario Carioca

RIO DE JANEIRO, QUINTA-FEIRA, 5 DE FEVEREIRO DE 1959

Prefeito demitiu Moreira

Por ato de ontem, o prefeito Sá Freire Alvim concedeu exoneração do cargo de Secretário de Agricultura ao sr. Nelson Moreira, nomeando para substituí-lo, interinamente, o sr Alvaro Americano, sem prejuízo de suas atuais funções (Chefe do Gabinete do Prefeito).

O sr. Nelson Moreira solicitou sua exoneração a fim de dar maior liberdade à Comissão de Inquérito designada para apurar denúncias contra sua administração.

NA CASA DO REI QUEM MANDA É A MULHER

Na casa do Rei Momo quem manda é dona Carmen, conforme mostrou ao repórter o próprio Abraão, indicando, na parede, um quadro com a legenda: "A casa é minha mas quem manda é a mulher". Na foto (à esquerda) d. Carmen adverte o Rei e, à direita, a família real confraterniza.

Reunião hoje para preparar assembléia

Para deliberar sôbre os últimos detalhes da assembléia conjunta que realizarão no próximo dia 13, a fim de decidir sôbre a deflagração de greve nas emprêsas que se recusam cumprir a vigência do salário-mínimo decretada pelo Presidente da República, os dirigentes dos sindicatos de trabalhadores desta capital reunir-se-ão, hoje, às 10 horas, na sede da Confederação Nacional dos Trabalhadores na Indústria.

Nessa assembléia conjunta, os trabalhadores cariocas pretendem determinar que tôdas as emprêsas que se recusam pagar o salário-mínimo sejam paralisadas a partir de zero hora do dia 17, para o que já contam com o apoio de diversas entidades sindicais dos Estados.

FISCALIZAÇÃO

A Divisão de Fiscalização do Ministério do Trabalho continua autuando tôdas as emprêsas que ainda não estão pagando o salário mínimo.

Os diretores das emprêsas estão oferecendo tôda sorte de resistência aos fiscais do Ministério do Trabalho, a fim de que não seja constatada a sonegação salarial. Os fiscais, porém, baseados na legislação trabalhista, exigem dos empregadores a apresentação das fôlhas de pagamento devidamente assinadas, para apurar se o salário mínimo está sendo realmente pago.

Para facilitar o serviço dos fiscais, os sindicatos de trabalhadores estão enviando ao Ministério do Trabalho relações das emprêsas que não estão pagando o salário mínimo.

METALÚRGICOS

Os trabalhadores metalúrgicos instalaram, ontem, sua assembléia permanente para aguardar o resultado da atuação dos fiscais do Ministério do Trabalho e mobilizar a classe para assegurar o êxito da greve que será deflagrada a zero hora no dia 17 nas emprêsas faltosas.

Temerosas da deflagração da greve e da ação dos fiscais, a maioria das emprêsas já está pagando o salário mínimo. Acreditam os dirigentes sindicais que se fôr necessária a deflagração de uma greve a paralisação atingirá, proporcionalmente, apenas, a um reduzido número de emprêsas.

DEISE, RAINHA DE FATO

Declarada a vitória da vedeta Deise May, como "Rainha das Atrizes" suas colegas costuraram às pressas uma boneca que apelidaram de Célia Maria. Deise apressou-se a dar um pontapé na sua rival, como se vê na foto

Brasil não informa a turista nos EUA

"O Govêrno brasileiro deveria manter agências de informações sôbre as belezas dessa bela terra, nas principais cidades [illegible], a fim de orientar o turista e prestar-lhe informações [illegible], principalmente no que se relaciona com Brasília, [illegible] que está despertando grande interêsse nos Estados Unidos" — declarou ao DC o sr. Leroy W. Glauber, proprietário de importante agência de turismo em Nova Iorque, ao desembarcar, ontem, nesta Capital, por via-marítima.

Disse o entrevistado que possuímos raras belezas naturais e muitos outros fatôres que atraem a curiosidade do visitante, mas que a falta de orientação sôbre o nosso país é evidente nos Estados Unidos, o que infelizmente obriga a cêrca de 85 por cento dos turistas darem preferência às viagens à Europa.

NADA SÔBRE TURISMO

— Antes de embarcar para o Rio — prosseguiu o sr. Glauber — estive visitando o Escritório Comercial do Brasil, em Nova Iorque, onde encontrei muitas informações comerciais e, quase nada, sôbre aquilo que o turista deseja saber, a fim de viajar para esta bela nação. Explicou, ainda, o entrevistado, que até a respeito de uns presentes que desejava trazer para alguns amigos seus aqui residentes, aquela repartição não soube informar se seriam cobrados impostos.

E continuou:

— Quando o americano pretende viajar para o exterior, na qualidade de turista, deseja conhecer muito bem tudo o que se relacione com o país a que tenciona visitar. A grande afluência atual de turistas na Europa, é exclusivamente devida ao farto noticiário esclarecedor das atrações dos seus diversos países.

Concluindo, revelou ainda o sr. Leroy Glauber, que pretende demorar-se cêrca de um mês no Brasil, aproveitando a oportunidade para visitar São Paulo, Brasília e Cabo Frio.

MUDOU-SE O FILHO DE F. BATISTA

BARCELONA, 4 (FP-DC) — O sr. Agustin Batista, filho mais velho do ex-Presidente cubano, mudou hoje de residência, nesta cidade. Acompanhado de sua espôsa e de seus cunhados, deixou o Hotel Avenida, onde se encontrava desde fins de janeiro, indo instalar-se num apartamento situado no bairro residencial desta cidade.

Ignora-se se a mudança foi determinada pelo fato de estar a senhora Batista esperando para muito breve um novo filho.

JANGADEIROS CEARENSES

SANTOS, 4 (Asap-DC) — Até agora não foram ainda localizados os jangadeiros cearenses que fazem o "raid" Fortaleza-Buenos Aires e que já deveriam ter aportado em Santos.

A versão apresentada à população desta cidade é a de que os jangadeiros teriam procurado uma enseada para escapar ao mau tempo reinante nos últimos dias entre a Capital da República e a cidade de São Paulo.

Por outro lado, jornalistas têm sobrevoando a provável rota dos jangadeiros sem, contudo, encontrarem vestígio da embarcação.

Vida íntima de Momo contada por Abraão

A vida íntima de Abraão Abdalla Haddad, o Rei Momo I e Único, pode ser dividida em duas fases: a anterior e a posterior à sua coroação. Esta última o obriga a dormir de dia, trabalhar à noite e passar as tardes atendendo a telefonemas dos seus súditos, desde os que lhe perguntam pela saúde aos que lhe pedem convites.

A maior tristeza do Rei da Alegria, que invariàvelmente aparece sorrindo em tôdas as cerimônias públicas, é não poder brincar livremente o carnaval de 1959, em virtude das suas responsabilidades reais. Tanto que, ontem, sorridente, mas um pouco melancólico, declarou ao repórter do DC que "comparece a todos os bailes, mas não vai a nenhum".

VIDA AGITADA

Antes de ser Rei, Abraão tinha uma vida relativamente calma limitando-se a tomar conta de seu restaurante. Agora, com a coroação, tudo mudou. Ontem, por exemplo, êle chegou em casa, na Rua do Bispo, à 1,30 da madrugada, dormiu até as 5,30 e, às 7 hs., já estava no Galeão para receber a srta. Iolanda Soares, «Rainha do Carnaval Brasileiro em Nova Iorque». Voltou à casa às 10,20 hs. dormiu até as 13,30 hs. e, depois do almôço, ficou atendendo a telefonemas. À noite, participou de um jantar no Clube Atlantic, foi ao baile das Vedetes e mais cinco outros.

Nem todos os súditos de Momo são como uma jovem que lhe telefona tôdas as tardes para saber da saúde do Rei. Há os que perguntam se é difícil ser Rei, se êle se diverte muito, se está satisfeito, se a série de banquetes não lhe tem sido prejudicial e mil outras coisas. Mas o grupo mais incômodo é que lhe pede convites. Quase ninguém acredita que Sua Majestade não tenha convites para distribuir. Ontem, êle, que é sócio do América, empenhava-se com os diretores dêsse clube para que lhe dessem um convite a fim de poder atender a pedido de pessoa das suas relações.

MELHOROU

Enquanto fôr Rei (até 10 de fevereiro), Abraão Abdalla não pode tomar conta de seu estabelecimento, o «Oásis do Beduíno», que ficou entregue a seu irmão Chafick e o sócio Miguel dos Santos, que, segundo êle, estão "dando duro». Abraão acredita que sua eleição para Rei da folia veio melhorar um pouco o negócio, embora seu estabelecimento fôsse constantemente citado por cronistas noturnos como Mister Eco.

Suas atividades que, às vêzes, se estendem por 18 horas diárias fizeram-lhe perder alguns quilos. Abraão, no entanto, ainda não se pesou. Prefere fazê-lo depois, quando acabar o carnaval. Até agora, segundo seus cálculos, já perdeu cêrca de oito quilos.

Os filhos do Rei, Adna, de 16 anos, e Wagner Haddad, de 11, não têm mais um minuto de sossêgo. Seus amigos, onde vai encontram, perguntam como vai Sua Majestade e o que êle está fazendo. Quando Momo sai a rua, muitos vizinhos o ficam olhando e, às vêzes, chegam a bater palmas. Há os que lhe pedem para acompanhá-lo. Todavia, o mais difícil é êle conseguir sair sem que os cachorros, Pimpinela e Pimpim, o vejam e corram atrás.

CARINHOSO

D. Carmem, espôsa de Abraão, é a responsável pela saúde real. De vez em quando ela está dando a Momo algo para comer e êle não rejeita nada. No almôço e no jantar toma cerveja prêta em um copo correspondente a garrafa e meia. E nunca deixou de comer dois ou três pratos em cada refeição.

Na copa de sua casa há um cartaz pregado na parede: «O dono da casa sou eu, mas quem manda é minha mulher». Ontem, d. Carmem, que também é muito alegre e espirituosa, disse que desejava tirar com o Rei «uma fotografia muito carinhosa, porque o cartaz era mentiroso».

Duas coisas preocupavam ontem, o Rei. Uma era a decoração das ruas, que considerou muito fraca, atribuindo a culpa aos que não leram o encargo ao Diretor do Departamento de Turismo. A outra, era a chuva. Mas, prometeu aos foliões entender-se com São Pedro, para que êle não prejudique seu reinado.

NORMALIZAR A CAPFESP

Os aeronautas, em assembléia ontem realizada na sede de seu sindicato, resolveram emprestar todo apoio à campanha encetada para reivindicar do Govêrno a imediata regularização da Caixa de Aposentadoria e Pensões dos Ferroviários e Empregados em serviços Públicos, instituição a que estão associados.

Salientaram os aeronautas que a CAPFESP não está servindo devidamente aos seus associados (não só no que se refere ao pagamento dos benefícios como à assistência médica) e exigiram que as emprêsas recolham imediatamente suas contribuições para que essa instituição de previdência social possa cumprir suas finalidades.

EXPLICAÇÕES

O sr. Jorge Barbosa, Delegado Regional da CAPFESP, compareceu à assembléia e explicou serem as dificuldades da instituição originárias da falta de pagamento por parte das emprêsas das contribuições devidas.

Aconselharam vedeta a usar cheque falso

Após ter conhecimento de que fôra desclassificada no concurso da "Rainha das Atrizes" de 1959, por ter colocado na urna um cheque sem fundos (Cr$ 350 mil), a vedeta Célia Mara declarou que assim procedera aconselhada por dirigentes da Casa dos Artistas, entidade que patrocina anualmente o certame.

A vedeta Daise May — que foi proclamada "Rainha das Atrizes", em consequência da desclassificação de Célia Mara — desfilará hoje à noite, pelas principais ruas do centro da cidade, fantasiada de Madame du Barry. A fantasia custou Cr$ 100 mil e é estilizada, para que Daise May possa exibir suas pernas.

A DESCLASSIFICAÇÃO

Logo após ter sido Célia Mara proclamada a vencedora do concurso, Daise May (que foi das primeiras a abraçá-la) soube que ela havia concorrido com um cheque sem fundos, de Cr$ 350 mil. Posteriormente tomou conhecimento de que o cheque estava rasurado, tendo sido alterada a sua primitiva data (2 de fevereiro) para 4 de fevereiro. Em companhia de um advogado compareceu ao 10º DP para tornar público o fato.

Cêrca das 9,20 horas de ontem, um representante da Casa dos Artistas e o sr. Leal (cabo eleitoral de Daise May) se dirigiram ao Banco Andrade Arnaud, a fim de descontar o cheque n. 610.652, emitido pelo comerciante José Alves Filho, em favor de Célia Mara. Nessa ocasião comprovou-se que o referido cheque não tinha cobertura e, ontem mesmo, foi enviado a protesto.

MARMELADA

O sr. Idelfonso Norah, procurador da Casa dos Artistas, proclamou, então, às 11,30, a vedeta Daise May, segunda colocada no concurso de Rainha das Atrizes de 1959, como vencedora. Os partidários da nova Rainha organizaram incontinenti, uma festa.

A vedete Célia Mara compareceu a Casa dos Artistas acompanhada do sr. José Alves Filho, que emitira o cheque. Declarou a reportagem que o colocara na urna, mesmo sabendo que êle não tinha fundos, aconselhada pelos srs. Antônio Macário de Assis (tesoureiro), Raimundo Furtado e o contador João Ribeiro, todos da Casa dos Artistas. Segundo ela ficara es-

(Conclui na página 5)

PONTE EM CONSTRUÇÃO

Trecho da Avenida Radial Oeste, em construção: ponte sôbre o rio Joana, próximo ao Estádio do Maracanã

Radial Oeste em 59 andará 2.500 metros

O engenheiro Maia Penido, Presidente da SURSAN, informou ontem, à reportagem, que ainda êste ano será concluída a primeira parte da Avenida Radial Oeste, que ligará a Praça da Bandeira à Rua São Francisco Xavier, com a extensão de 2.500 metros.

A segunda parte da Avenida — que será a principal artéria de escoamento do tráfego para a Zona Norte, especialmente para os subúrbios da Central — prosseguirá até Cascadura, estando ainda em estudos algumas alterações a serem introduzidas no projeto.

PRIMEIRO TRECHO

O primeiro trecho da Avenida Radial Oeste foi entregue ao tráfego em janeiro de 1956. Trata-se de uma pista de 14 metros de largura, construída em terrenos ocupados pelo Ministério da Agricultura, desde o viaduto de São Cristóvão até a Rua Mata Machado. Para completa execução do projeto, deverá ser construída, a partir daí, a segunda pista.

Para o prosseguimento das obras foram abertas duas concorrências. A primeira, no valor de Cr$ 11,5 milhões, destinada à construção de uma ponte sôbre o Rio Maracanã e de dois trechos da pista de subida da Avenida Radial Oeste, entre as Ruas Paraíba e Teixeira Soares, no cruzamento da Avenida Maracanã com a Rua Senador Furtado. A segunda, de Cr$ 13 milhões, será para a construção de uma pista de subida entre o braço do Rio Joana e a Rua 8 de Dezembro.

DESAPROPRIAÇÕES

A SURSAN despendeu até agora mais de Cr$ 9 milhões, em desapropriações, e, nesse setor, despenderá ainda outros Cr$ 65 milhões, ao que informou o engenheiro Maia Penido.

(Conclui na pág. 5)

Chegou a Rainha do carnaval americano

A fim de assistir ao carnaval carioca, especialmente convidado por Rei Momo, desembarcou, às 19,30 horas de ontem, no Aeroporto Internacional do Galeão, a srta. Iolanda Soares, Rainha do Carnaval Brasileiro em Nova Iorque, que torce pelo Fluminense.

Sua Majestade, que foi recebida pelos pais, o casal Maurício e Consuelo Soares, declarou ao DIARIO CARIOCA que a visita de Rei Momo a Nova Iorque foi um sucesso indiscutível e que, graças a êle, numerosos turistas americanos deverão passar o carnaval no Rio, êste ano.

JOVEM E ESTUDIOSA

Iolanda Soares têm 18 anos de idade e apesar de gostar imensamente do carnaval declarou ao repórter que os estudos ocupam decididamente o primeiro plano nas suas inúmeras e "complicadas atividades". É aluna do "Hight Scholl", onde está cursando o último ano, e pretende, assim que terminar, cursar o "College".

COROADA POR REI MOMO

Contou a jovem haver sentido grande emoção ao ser coroada Rainha do Carnaval Brasileiro em Nova Iorque por Rei Momo, I e Único, no grande Baile do Hotel Pierre, recentemente realizado naquela cidade. Disse estar satisfeitíssima e feliz em poder participar do carnaval carioca ostentando o cetro tão garbosamente conquistado.

Iolanda declarou ter programado dois bailes no Rio: o do Municipal e o do Copacabana Palace. Adiantou, porém, que tenciona assistir, ao baile do seu clube, "o inesquecível e vibrante Fluminense".

VESTIBULARES DE FILOSOFIA

O presidente Juscelino Kubitschek assinou decreto, ontem, dispondo que além dos habilitados em curso Colegial poderão inscrever-se na Faculdade de Filosofia os candidatos que tiverem concluído o Curso Superior de Educação Física. Estabelece o mesmo decreto que poderão se inscrever nos exames vestibulares aos cursos de Ciências Sociais e Jornalismo os candidatos que houverem concluído o Curso de Assistentes Sociais.

Mulher de Catulo vai receber os atrasados

— O reconhecimento do direito da companheira de Catulo da Paixão Cearense, Maria Augusto Cândido, em boa hora defendido pelo DIARIO CARIOCA, representa sobretudo a vitória da mulher que tudo dá de si, sem nada pedir — disse ontem ao DC o deputado Nelson Carneiro, eleito pelo Distrito Federal.

Maria Augusta Cândido, que viveu durante 34 anos com o autor de "Meu Sertão", recebeu em janeiro último a pensão de Cr$ 3 mil votada pelo Congresso (projeto Nelson Carneiro, 1952) devendo receber os atrasados a que tem direito.

INSPIRADO NO DC

Em entrevista ontem concedida ao DC, o deputado Neslon Carneiro lembrou que seu projeto que concedeu uma pensão à companheira de Catulo, foi inspirado nas reportagens que êste jornal publicou há tempo, sob o título "A viúva de Catulo". A par da situação difícil em que ficou aquela que se dedicara tanto ao poeta maranhense, imaginou um meio de ajudá-la. E redigiu, em 1952, um projeto neste sentido. Na justificação do projeto, Nelson Carneiro dizia: "Maria Augusto Cândido foi, durante 34 anos, a companheira nas lutas e nos sacrifícios de Catulo da Paixão Cearense com a morte do grande vate maranhense, conheceu Maria Augusta horas da maior aflição e miséria. Para não morrer de fome, passou a viver, na velhice, de lavar para fora".

AMEAÇADOS DE DESPEJO

Maria Augusta Cândida até hoje permanece na mesma casa onde morreu Catulo. A residên-

(Conclui na pág. 5)

Famosos colunistas vieram ver Carnaval

Procedentes dos Estados Unidos, desembarcaram, na tarde de ontem, no Aeroporto Internacional do Galeão, os colunistas sociais Gigi Cassini ("Cholly Knickerbocker") e Margareth Acer, que vieram assistir aos festejos de Momo.

Margareth Acer trabalha no jornal "Miami News", de Flórida e viaja a convite do Cônsul brasileiro naquele Estado norte-americano, enquanto que seu colega Gigi veio ao Rio para ver de perto o nosso carnaval e escrever reportagens sôbre êle.

BRIGOU COM ARTISTA

Entrevistado pelo DIARIO CARIOCA a respeito de sua briga com a colunista Elsa Maxwell, de quem, conforme se comentava nos Estados Unidos, levou uma surra, o cronista Gigi Cassini, popularmente conhecido por "Cholly Knickerbocker", respondeu que, realmente, teve uma discussão com a artista. Explicou que escrevera um artigo afirmando que o soprano Maria Callas era uma grande artista porém muito impulsiva. Por isso Elza Maxwell, grande amiga dela, procurou-o para pedir uma retificação na nota.

ESPARADRAPO NA TESTA

O colunista americano Gigi Cassini desembarcou, ontem, no Galeão, com um pequeno esparadrapo na testa. Os repórteres cariocas perguntaram se o curativo era efeito da surra que Elza Maxwell lhe teria aplicado, porque êle criticou Maria Callas. Gigi negou: "Eu dei uma queda, quando esquiava nos Estados Unidos"

Sôbre um curativo que apresentava na face ao desembarcar no Rio, o cronista esclareceu que fôra em consequência de uma queda que sofreu, quando esquiava em sua terra. Esta é a quarta vez que vem ao Brasil e a primeira que assiste a um carnaval.

ESCREVERÁ SÔBRE BRASÍLIA

Já a cronista do "Miami News" Margareth Acer, afirmou ao DC que além de assistir ao carnaval carioca, pretende logo após entrevistar o presidente Juscelino Kubitschek e d. Sara.

— Depois — finalizou — quero ir a Brasília, para conhecê-la e escrever diversas reportagens sôbre suas gigantescas construções.

AMERICANO NA AGRICULTURA

O sr. Alvaro Americano, chefe do gabinete do prefeito Sá Freire Alvim, foi nomeado ontem, interinamente, para o cargo de Secretário de Agricultura, em substituição ao sr. Nelson Moreira.

SEM NOTÍCIAS DO "HANS HEDTOFT"

COPENHAGUE, 4 (FP-DC) — Ao cair da noite, no Mar do Labrador, as pesquisas empreendidas para tentar encontrar vestígios do cargueiro misto "Hans Hedtoft" não haviam dado resultado algum. Serão reiniciadas de madrugada.

Senadores se opõem à retenção do Fundo de Pavimentação (1958)

A notícia sôbre a retenção do Fundo de Pavimentação, em 1958, prejudicando o programa estadual e federal de pavimentação de cinco mil quilômetros de rodovias, ao fim do govêrno do sr. Juscelino Kubitschek, suscitou as maiores reações em tôdas as unidades federativas e no próprio selo da administração federal. Os representantes parlamentares, tanto no Senado como já na Câmara dos Deputados, diante daquela informação, se mobilizaram ràpidamente, para reclamar do Presidente da República a mais urgente providência, no sentido de liberar-se a verba (mais de 3 bilhões) que o Ministro da Fazenda mandou prender nos cofres do Banco do Brasil. A reação incisiva ao ato, sem apoio em lei, do Ministro da Fazenda, está expressa em telegrama, passado por dois têrços do Senado ao sr. Juscelino Kubitschek.

O TELEGRAMA

E' o seguinte o documento subscrito pelos senadores:

— "Vimos solicitar de V. Exa. imediatas providências no sentido de determinar ao Banco do Brasil pontual entrega trimestral ao Banco Nacional do Desenvolvimento Econômico, dos 30 por cento do Fundo de Pavimentação, bem como ao mesmo BNDE pontual rateio e entrega nos órgãos rodoviários do país, das cotas que lhes cabem de acôrdo com a lei 2.698. Tendo sido completados os primeiros 2.319 quilômetros pavimentados em 31 de dezembro último, somente com a medida ora sugerida será possível atingir-se aos 5 mil quilômetros, programados pelo próprio Govêrno de V. Exa. na luta contra o subdesenvolvimento. Cordiais saudações. Ass. senadores Coimbra Bueno, Jorge Maynard, Gaspar Veloso, Sousa Naves, Lima Guimarães, Guido Mondin, Atilio Vivacqua, Vivaldo Lima, Lameira Bitencourt, Cunha Melo, Lino de Matos, Caiado de Castro, Novais Filho, Taciano de Melo, Zacarias de Assunção, Eugênio de Barros, Jefferson Aguiar, Silvestre Péricles, Menezes Pimentel, Barros Carvalho, Moura Andrade, Alô Guimarães, Jarbas Maranhão, Francisco Galoti, Mourão Vieira, Lima Teixeira, Dix-Huit Rosado, João Vilasboas, Fernando Correa, Irineu Bornhausen, Gilberto Marinho, Heribaldo Vieira, Victorino Freire, Matias Olimpio, Rui Palmeira, Saulo Ramos, Fernando Távora, Filinto Muller, Joaquim Parente, Juraci Magalhães, Freitas Cavalcante e Daniel Krieger.

ARGENTINOS PARA O CARNAVAL

Viajando pelo "Conte Biancamano", 378 turistas argentinos (200 senhoras e senhoritas) chegaram ontem ao Rio, atraídos pelo carnaval carioca. Comerciários, estudantes, funcionários públicos, professôras e profissionais liberais querem participar ativamente dos bailes e festejos de Momo. Um grupo de senhoritas, em conversa com nossa reportagem, afirmou que pretende participar de muitos bailes carnavalescos e sobretudo do "Baile dos Casados", cuja fama chegou a Buenos Aires. — No flagrante acima, um grupo de turistas ainda a bordo do "Conte Biancamano"